

データ編

財産の状況

| | |
|------------------------------------|-----|
| 1. 貸借対照表 | 139 |
| 2. 損益計算書 | 140 |
| 3. 基金等変動計算書 | 141 |
| 4. 剰余金処分に關する決議書 | 143 |
| 5. 保険業法に基づく債権の状況 | 155 |
| 6. 保険金等の支払能力の充実の状況 (ソルベンシー・マージン比率) | 156 |
| 7. 有価証券等の時価情報 (会社計) | 158 |
| 8. 経常利益等の明細 (基礎利益) | 164 |

業務の状況を示す指標等

主要な業務の状況を示す指標等

| | |
|--------------------------------|-----|
| 1. 保有契約高及び新契約高 | 165 |
| 2. 年換算保険料 | 165 |
| 3. 商品別新契約・年度末保有契約高 | 166 |
| 4. 保障機能別保有契約高 | 168 |
| 5. 個人保険及び個人年金保険契約種類別保有契約高 | 169 |
| 6. 個人保険及び個人年金保険契約種類別保有契約年換算保険料 | 170 |
| 7. 異動状況の推移 | 171 |

保険契約に関する指標等

| | |
|--|-----|
| 1. 保有契約増加率 (金額) | 173 |
| 2. 個人保険平均保険金額 (新契約・保有契約) | 173 |
| 3. 対年始、新契約率・解約失効率 | 173 |
| 4. 個人保険新契約平均保険料 (月払契約) | 173 |
| 5. 個人保険死亡率 (件数率・金額率) | 173 |
| 6. 個人保険及び個人年金保険特約区分別発生率 (件数率・金額率) | 173 |
| 7. 事業費率 (対収入保険料) | 174 |
| 8. 保険契約を再保険に付した場合における、再保険を引き受けた主要な保険会社等の数 | 174 |
| 9. 保険契約を再保険に付した場合における、再保険を引き受けた保険会社等のうち、支払再保険料の額が大まかい上位5社に対する支払再保険料の割合 | 174 |
| 10. 保険契約を再保険に付した場合における、再保険を引き受けた主要な保険会社等の格付機関による格付に基づく区分ごとの支払再保険料の割合 | 174 |
| 11. 未だ収受していない再保険金の額 | 174 |
| 12. 第三分野保険の給付事由又は保険種類の区分ごとの、発生保険金額の経過保険料に対する割合 | 174 |

経理に関する指標等

| | |
|---|-----|
| 1. 支払備金明細表 | 175 |
| 2. 責任準備金明細表 | 175 |
| 3. 責任準備金残高の内訳 | 175 |
| 4. 個人保険及び個人年金保険の責任準備金の積立方式・積立率・残高 (契約年度別) | 176 |
| 5. 特別勘定を設けた保険契約であって、保険金等の額を最低保証している保険契約に係る一般勘定の責任準備金の残高、算出方法、その計算の基礎となる係数 | 176 |
| 6. 社員配当準備金明細表 | 177 |
| 7. 引当金明細表 | 177 |
| 8. 特定海外債権引当勘定の状況 | 177 |
| 9. 保険料明細表 | 178 |
| 10. 保険金明細表 | 178 |
| 11. 年金明細表 | 178 |
| 12. 給付金明細表 | 178 |
| 13. 解約返戻金明細表 | 178 |
| 14. 減価償却費明細表 | 179 |
| 15. 事業費明細表 | 179 |
| 16. 税金明細表 | 179 |
| 17. リース取引 | 179 |
| 18. 借入金等残存期間別残高 | 179 |

資産運用に関する指標等

| | |
|-----------------------|-----|
| 1. ポートフォリオの推移 (一般勘定) | 180 |
| 2. 運用利回り (一般勘定) | 180 |
| 3. 日々平均残高 (一般勘定) | 180 |
| 4. 資産運用関係収益明細表 (一般勘定) | 181 |

| | |
|-----------------------------------|-----|
| 5. 資産運用関係費用明細表 (一般勘定) | 181 |
| 6. 利息及び配当金等収入明細表 (一般勘定) | 181 |
| 7. 売買目的有価証券運用損益明細表 (一般勘定) | 181 |
| 8. 有価証券売却益明細表 (一般勘定) | 181 |
| 9. 有価証券売却損明細表 (一般勘定) | 181 |
| 10. 有価証券評価損明細表 (一般勘定) | 181 |
| 11. 商品有価証券明細表 (一般勘定) | 181 |
| 12. 商品有価証券売買高 (一般勘定) | 181 |
| 13. 有価証券明細表 (一般勘定) | 181 |
| 14. 有価証券の残存期間別残高 (一般勘定) | 182 |
| 15. 保有公社債の期末残高利回り (一般勘定) | 182 |
| 16. 業種別株式保有明細表 (一般勘定) | 183 |
| 17. 貸付金明細表 (一般勘定) | 183 |
| 18. 貸付金残存期間別残高 (一般勘定) | 184 |
| 19. 国内企業向け貸付金企業規模別内訳 (一般勘定) | 184 |
| 20. 貸付金業種別内訳 (一般勘定) | 185 |
| 21. 貸付金使途別内訳 (一般勘定) | 185 |
| 22. 貸付金地域別内訳 (一般勘定) | 186 |
| 23. 貸付金担保別内訳 (一般勘定) | 186 |
| 24. 有形固定資産明細表 (一般勘定) | 186 |
| 25. 無形固定資産明細表 (一般勘定) | 187 |
| 26. 固定資産等処分益明細表 (一般勘定) | 187 |
| 27. 固定資産等処分損明細表 (一般勘定) | 187 |
| 28. 賃貸用不動産等減価償却費明細表 (一般勘定) | 188 |
| 29. 海外投融資の状況 (一般勘定) | 188 |
| 30. 海外投融資利回り (一般勘定) | 190 |
| 31. 公共関係投融資の概況 (新規引受額、貸出額) (一般勘定) | 190 |
| 32. 各種ローン金利 (代表例) | 190 |
| 33. その他の資産明細表 (一般勘定) | 190 |

有価証券等の時価情報 (一般勘定)

| | |
|--------------------------------------|-----|
| 1. 有価証券の時価情報 | 191 |
| 2. 金銭の信託の時価情報 | 192 |
| 3. デリバティブ取引の時価情報 (ハッジ会計適用分・非適用分の合算値) | 193 |
| 4. 不動産 (土地・借地権) の評価額 | 195 |

特別勘定に関する指標等

| | |
|---------------------------------|-----|
| 1. 特別勘定資産残高の状況 | 196 |
| 2. 個人変額保険及び個人変額年金保険特別勘定資産の運用の経過 | 196 |
| 3. 個人変額保険及び個人変額年金保険の状況 | 196 |

保険会社及びその子会社等の状況

保険会社及びその子会社等の概況

| | |
|--------------------|-----|
| 1. 主要な事業の内容及び組織の構成 | 197 |
| 2. 子会社等に関する事項 | 198 |

保険会社及びその子会社等の主要な業務

| | |
|-------------------|-----|
| 1. 直近事業年度における事業概要 | 199 |
| 2. 主要な業務の状況を示す指標 | 199 |

保険会社及びその子会社等の財産の状況

| | |
|--|-----|
| 1. 連結貸借対照表 | 200 |
| 2. 連結損益計算書及び連結包括利益計算書 | 201 |
| 3. 連結キャッシュ・フロー計算書 | 202 |
| 4. 連結基金等変動計算書 | 203 |
| 5. 内部統制報告書 | 219 |
| 6. 保険業法に基づく債権の状況 | 221 |
| 7. 保険会社及びその子会社等である保険会社の保険金等の支払能力の充実の状況 (連結ソルベンシー・マージン比率) | 221 |
| 8. 子会社等である保険会社の保険金等の支払能力の充実の状況 (ソルベンシー・マージン比率) | 222 |
| 9. セグメント情報 | 222 |



財産の状況

1. 貸借対照表

(単位：百万円)

| 科 目 | 年 度 | | 科 目 | 年 度 | |
|------------|---------------------------|---------------------------|--------------|---------------------------|---------------------------|
| | 2021年度末 (2022年3月31日現在) | 2022年度末 (2023年3月31日現在) | | 2021年度末 (2022年3月31日現在) | 2022年度末 (2023年3月31日現在) |
| (資産の部) | | | (負債の部) | | |
| 現金及び預貯金 | 160,149 | 402,472 | 保険契約準備金 | 5,886,412 | 5,916,509 |
| 現金 | 166 | 156 | 支払備金 | 22,985 | 21,523 |
| 預貯金 | 159,983 | 402,315 | 責任準備金 | 5,800,015 | 5,830,565 |
| コールローン | 48,000 | 130,000 | 社員配当準備金 | 63,411 | 64,420 |
| 買入金銭債権 | 80 | — | 再保険借 | 87 | 46 |
| 金銭の信託 | 26,070 | 25,897 | 社債 | 241,935 | 241,935 |
| 有価証券 | 6,277,599 | 5,799,182 | その他負債 | 276,328 | 204,041 |
| 国債 | 2,102,521 | 2,395,965 | 債券貸借取引受入担保金 | 160,928 | 155,483 |
| 地方債 | 102,771 | 92,958 | 未払法人税等 | 2,767 | 101 |
| 社債 | 704,056 | 542,134 | 未払金 | 7,282 | 6,324 |
| 株式 | 795,801 | 836,501 | 未払費用 | 11,438 | 10,580 |
| 外国証券 | 2,388,284 | 1,756,176 | 前受収益 | 419 | 437 |
| その他の証券 | 184,163 | 175,445 | 預り金 | 6,523 | 6,592 |
| 貸付金 | 553,305 | 524,193 | 預り保証金 | 13,970 | 13,700 |
| 保険約款貸付 | 48,629 | 47,088 | 金融派生商品 | 68,377 | 3,005 |
| 一般貸付 | 504,675 | 477,104 | 金融商品等受入担保金 | — | 3,822 |
| 有形固定資産 | 245,405 | 247,321 | リース債務 | 553 | 345 |
| 土地 | 150,195 | 149,747 | 資産除去債務 | 2,355 | 2,328 |
| 建物 | 89,202 | 89,583 | 仮受金 | 1,711 | 1,319 |
| リース資産 | 265 | 928 | 保険金等支払引当金 | 3,400 | — |
| 建設仮勘定 | 1,767 | 3,649 | 退職給付引当金 | 24,850 | 25,951 |
| その他の有形固定資産 | 3,974 | 3,412 | 価格変動準備金 | 176,670 | 177,188 |
| 無形固定資産 | 27,821 | 26,917 | 繰延税金負債 | 25,061 | — |
| ソフトウェア | 19,914 | 24,148 | 再評価に係る繰延税金負債 | 14,183 | 14,164 |
| リース資産 | 498 | 311 | 負債の部合計 | 6,648,929 | 6,579,836 |
| その他の無形固定資産 | 7,407 | 2,456 | (純資産の部) | | |
| 代理店貸 | 15 | 100 | 基金 | 12,000 | 12,000 |
| 再保険貸 | 135 | 62 | 基金償却積立金 | 116,000 | 116,000 |
| その他資産 | 52,328 | 55,516 | 再評価積立金 | 112 | 112 |
| 未収金 | 5,392 | 13,940 | 剰余金 | 127,222 | 126,981 |
| 前払費用 | 3,202 | 4,281 | 損失填補準備金 | 3,370 | 3,463 |
| 未収収益 | 31,840 | 29,089 | その他剰余金 | 123,852 | 123,518 |
| 預託金 | 1,834 | 1,801 | 基金償却準備金 | 4,800 | 7,200 |
| 先物取引差金勘定 | — | 147 | 社員配当平衡積立金 | 20,000 | 20,000 |
| 金融派生商品 | 35 | 1,481 | 価格変動積立金 | 41,000 | 41,000 |
| 金融商品等差入担保金 | 4,499 | — | 不動産圧縮準備金 | 206 | 205 |
| 仮払金 | 1,871 | 1,621 | 別途準備金 | 767 | 767 |
| その他の資産 | 3,653 | 3,153 | 当期末処分剰余金 | 57,078 | 54,346 |
| 前払年金費用 | 912 | 1,614 | 基金等合計 | 255,334 | 255,093 |
| 繰延税金資産 | — | 13,829 | その他有価証券評価差額金 | 480,860 | 386,882 |
| 貸倒引当金 | △ 2,515 | △ 826 | 土地再評価差額金 | 4,184 | 4,468 |
| | | | 評価・換算差額等合計 | 485,044 | 391,350 |
| 資産の部合計 | 7,389,308 | 7,226,280 | 純資産の部合計 | 740,379 | 646,444 |
| | | | 負債及び純資産の部合計 | 7,389,308 | 7,226,280 |

2. 損益計算書

| 科目 | 年度 | 2021年度 | 2022年度 |
|--------------|----|-------------------------------|-------------------------------|
| | | (2021年4月1日から 2022年3月31日まで) | (2022年4月1日から 2023年3月31日まで) |
| 経常収益 | | 689,719 | 773,808 |
| 保険料等収入 | | 486,461 | 526,037 |
| 保険料 | | 486,302 | 525,871 |
| 再保険収入 | | 158 | 166 |
| 資産運用収益 | | 194,336 | 234,698 |
| 利息及び配当金等収入 | | 167,609 | 164,768 |
| 預貯金利息 | | 2 | 3 |
| 有価証券利息・配当金 | | 140,247 | 136,893 |
| 貸付金利息 | | 8,048 | 8,237 |
| 不動産賃貸料 | | 19,074 | 19,292 |
| その他利息配当金 | | 237 | 343 |
| 金銭の信託運用益 | | 817 | — |
| 売買目的有価証券運用益 | | 1,664 | 348 |
| 有価証券売却益 | | 13,920 | 54,756 |
| 有価証券償還益 | | 65 | 11,702 |
| 為替差益 | | 1,617 | — |
| 貸倒引当金戻入額 | | 1,867 | 624 |
| その他運用収益 | | 381 | 322 |
| 特別勘定資産運用益 | | 6,391 | 2,174 |
| その他経常収益 | | 8,922 | 13,072 |
| 年金特約取扱受入金 | | 2,704 | 1,270 |
| 保険金据置受入金 | | 2,938 | 3,122 |
| 支払備金戻入額 | | — | 1,461 |
| 保険金等支払引当金戻入額 | | — | 3,400 |
| その他の経常収益 | | 3,279 | 3,817 |
| 経常費用 | | 650,967 | 741,296 |
| 保険金等支払金 | | 416,061 | 504,790 |
| 保険金 | | 81,426 | 131,371 |
| 年金 | | 152,290 | 153,869 |
| 給付金 | | 109,711 | 144,757 |
| 解約返戻金 | | 48,261 | 49,579 |
| その他返戻金 | | 24,152 | 25,008 |
| 再保険料 | | 218 | 204 |
| 責任準備金等繰入額 | | 73,952 | 30,563 |
| 支払備金繰入額 | | 3,434 | — |
| 責任準備金繰入額 | | 70,504 | 30,549 |
| 社員配当金積立利息繰入額 | | 13 | 13 |
| 資産運用費用 | | 43,328 | 91,083 |
| 支払利息 | | 4,402 | 4,469 |
| 金銭の信託運用損 | | — | 161 |
| 有価証券売却損 | | 15,060 | 46,169 |
| 有価証券評価損 | | 344 | 3,608 |
| 有価証券償還損 | | — | 185 |
| 金融派生商品費用 | | 7,746 | 11,221 |
| 為替差損 | | — | 8,231 |
| 賃貸用不動産等減価償却費 | | 4,788 | 4,850 |
| その他運用費用 | | 10,985 | 12,185 |
| 事業費 | | 90,779 | 90,478 |
| その他経常費用 | | 26,845 | 24,380 |
| 保険金据置支払金 | | 3,353 | 3,618 |
| 税金 | | 7,472 | 7,546 |
| 減価償却費 | | 10,657 | 11,388 |
| 保険金等支払引当金繰入額 | | 3,400 | — |
| 退職給付引当金繰入額 | | 750 | 399 |
| その他の経常費用 | | 1,212 | 1,426 |
| 経常利益 | | 38,752 | 32,512 |

(単位：百万円)

| 科目 | 年度 | 2021年度 | 2022年度 |
|-----------------|----|-------------------------------|-------------------------------|
| | | (2021年4月1日から 2022年3月31日まで) | (2022年4月1日から 2023年3月31日まで) |
| 特別利益 | | 10 | 393 |
| 固定資産等処分益 | | 10 | 393 |
| 特別損失 | | 4,349 | 730 |
| 固定資産等処分損 | | 430 | 178 |
| 減損損失 | | 46 | 32 |
| 価格変動準備金繰入額 | | 3,873 | 518 |
| 税引前当期純剰余 | | 34,412 | 32,175 |
| 法人税及び住民税 | | 11,069 | 3,096 |
| 法人税等調整額 | | △ 9,975 | △ 1,793 |
| 法人税等合計 | | 1,093 | 1,303 |
| 当期純剰余 | | 33,319 | 30,872 |

2022年度の事業概況

商品開発と販売商品

経営に関する諸活動

当社の概況および組織

財産の状況

業務の状況を示す指標等

特別勘定に関する指標等

保険会社及びその子会社の状況

3. 基金等変動計算書

2021年度(2021年4月1日から2022年3月31日まで)

(単位:百万円)

| | 基金等 | | | | | | | | | | | 基金等 合計 |
|------------------------|--------|-------------|------------|-----------------|-------------|-------------------|-------------|------------------|-----------|------------------|-----------|-----------|
| | 基金 | 基金償却 積立金 | 再評価 積立金 | 損失 填補 準備金 | 剰余金 | | | | | | 剰余金 合計 | |
| | | | | | その他剰余金 | | | | | | | |
| | | | | | 基金償却 準備金 | 社員配当 平衡 積立金 | 価格変動 積立金 | 不動産 圧縮 準備金 | 別途 準備金 | 当期 未処分 剰余金 | | |
| 当期首残高 | 12,000 | 116,000 | 112 | 3,271 | 2,400 | 20,000 | 41,000 | 207 | 767 | 59,102 | 126,748 | 254,860 |
| 当期変動額 | | | | | | | | | | | | |
| 社員配当準備金の積立 | | | | | | | | | | △ 32,744 | △ 32,744 | △ 32,744 |
| 損失填補準備金の積立 | | | | 99 | | | | | | △ 99 | — | — |
| 基金利息の支払 | | | | | | | | | | △ 102 | △ 102 | △ 102 |
| 当期純剰余 | | | | | | | | | | 33,319 | 33,319 | 33,319 |
| 基金償却準備金の積立 | | | | | 2,400 | | | | | △ 2,400 | — | — |
| 不動産圧縮準備金の取崩 | | | | | | | | △ 1 | | 1 | — | — |
| 土地再評価差額金の取崩 | | | | | | | | | | 1 | 1 | 1 |
| 基金等以外の項目の 当期変動額(純額) | | | | | | | | | | | | |
| 当期変動額合計 | — | — | — | 99 | 2,400 | — | — | △ 1 | — | △ 2,024 | 473 | 473 |
| 当期末残高 | 12,000 | 116,000 | 112 | 3,370 | 4,800 | 20,000 | 41,000 | 206 | 767 | 57,078 | 127,222 | 255,334 |

| | 評価・換算差額等 | | | 純資産 合計 |
|------------------------|--------------------------|------------------|--------------------|-----------|
| | その他 有価証券 評価 差額金 | 土地 再評価 差額金 | 評価・ 換算差額 等合計 | |
| 当期首残高 | 458,287 | 4,185 | 462,473 | 717,333 |
| 当期変動額 | | | | |
| 社員配当準備金の積立 | | | | △ 32,744 |
| 損失填補準備金の積立 | | | | — |
| 基金利息の支払 | | | | △ 102 |
| 当期純剰余 | | | | 33,319 |
| 基金償却準備金の積立 | | | | — |
| 不動産圧縮準備金の取崩 | | | | — |
| 土地再評価差額金の取崩 | | | | 1 |
| 基金等以外の項目の 当期変動額(純額) | 22,572 | △ 1 | 22,571 | 22,571 |
| 当期変動額合計 | 22,572 | △ 1 | 22,571 | 23,045 |
| 当期末残高 | 480,860 | 4,184 | 485,044 | 740,379 |

2022年度（2022年4月1日から2023年3月31日まで）

（単位：百万円）

| | 基金等 | | | | | | | | | | | 基金等 合計 |
|------------------------|--------|-------------|------------|-----------------|-------------|-------------------|-------------|------------------|-----------|------------------|-----------|-----------|
| | 基金 | 基金償却 積立金 | 再評価 積立金 | 損失 填補 準備金 | 剰余金 | | | | | | 剰余金 合計 | |
| | | | | | その他剰余金 | | | | | | | |
| | | | | | 基金償却 準備金 | 社員配当 平衡 積立金 | 価格変動 積立金 | 不動産 圧縮 準備金 | 別途 準備金 | 当期 未処分 剰余金 | | |
| 当期首残高 | 12,000 | 116,000 | 112 | 3,370 | 4,800 | 20,000 | 41,000 | 206 | 767 | 57,078 | 127,222 | 255,334 |
| 当期変動額 | | | | | | | | | | | | |
| 社員配当準備金の積立 | | | | | | | | | | △ 30,726 | △ 30,726 | △ 30,726 |
| 損失填補準備金の積立 | | | | 93 | | | | | | △ 93 | — | — |
| 基金利息の支払 | | | | | | | | | | △ 102 | △ 102 | △ 102 |
| 当期純剰余 | | | | | | | | | | 30,872 | 30,872 | 30,872 |
| 基金償却準備金の積立 | | | | | 2,400 | | | | | △ 2,400 | — | — |
| 不動産圧縮準備金の取崩 | | | | | | | | △ 1 | | 1 | — | — |
| 土地再評価差額金の取崩 | | | | | | | | | | △ 284 | △ 284 | △ 284 |
| 基金等以外の項目の 当期変動額（純額） | | | | | | | | | | | | |
| 当期変動額合計 | — | — | — | 93 | 2,400 | — | — | △ 1 | — | △ 2,732 | △ 240 | △ 240 |
| 当期末残高 | 12,000 | 116,000 | 112 | 3,463 | 7,200 | 20,000 | 41,000 | 205 | 767 | 54,346 | 126,981 | 255,093 |

| | 評価・換算差額等 | | | 純資産 合計 |
|------------------------|--------------------------|------------------|--------------------|-----------|
| | その他 有価証券 評価 差額金 | 土地 再評価 差額金 | 評価・ 換算差額 等合計 | |
| 当期首残高 | 480,860 | 4,184 | 485,044 | 740,379 |
| 当期変動額 | | | | |
| 社員配当準備金の積立 | | | | △ 30,726 |
| 損失填補準備金の積立 | | | | — |
| 基金利息の支払 | | | | △ 102 |
| 当期純剰余 | | | | 30,872 |
| 基金償却準備金の積立 | | | | — |
| 不動産圧縮準備金の取崩 | | | | — |
| 土地再評価差額金の取崩 | | | | △ 284 |
| 基金等以外の項目の 当期変動額（純額） | △ 93,978 | 284 | △ 93,694 | △ 93,694 |
| 当期変動額合計 | △ 93,978 | 284 | △ 93,694 | △ 93,935 |
| 当期末残高 | 386,882 | 4,468 | 391,350 | 646,444 |

4. 剰余金処分にに関する決議書

(単位：百万円)

| 科 目 | 年 度 | 2021年度 (2021年4月1日から 2022年3月31日まで) | 2022年度 (2022年4月1日から 2023年3月31日まで) |
|-------------|--------|---|---|
| | 総代会年月日 | 2022年7月5日 | 2023年7月4日 |
| 当期末処分剰余金 | | 57,078 | 54,346 |
| 任意積立金取崩額 | | 1 | 1 |
| 不動産圧縮準備金取崩額 | | 1 | 1 |
| 計 | | 57,079 | 54,347 |
| 剰余金処分額 | | 33,321 | 30,589 |
| 社員配当準備金 | | 30,726 | 28,002 |
| 差引純剰余金 | | 2,595 | 2,587 |
| 損失填補準備金 | | 93 | 85 |
| 基金利息 | | 102 | 102 |
| 任意積立金 | | 2,400 | 2,400 |
| 基金償却準備金 | | 2,400 | 2,400 |
| 次期繰越剰余金 | | 23,758 | 23,758 |

(注) 差引純剰余金とは、社員配当準備金を差し引いた後の剰余金をいいます。

注記事項(貸借対照表)

| 2021年度末 | 2022年度末 |
|--|---|
| <p>1. 会計方針に関する事項</p> <p>(1)有価証券等の評価基準及び評価方法 有価証券(現金及び預貯金・買入金銭債権のうち有価証券に準じるもの及び金銭の信託において信託財産として運用している有価証券を含む)の評価は、売買目的有価証券については時価法(売却原価の算定は移動平均法)、満期保有目的の債券については移動平均法による償却原価法(定額法)、「保険業における「責任準備金対応債券」に関する当面の会計上及び監査上の取扱い」(平成12年11月16日 日本公認会計士協会業種別監査委員会報告第21号)に基づく責任準備金対応債券については移動平均法による償却原価法(定額法)、子会社株式及び関連会社株式(保険業法第2条第12項に規定する子会社及び保険業法施行令第13条の5の2第3項に規定する子法人等のうち子会社を除いたもの及び関連法人等が発行する株式をいう)については移動平均法による原価法、その他有価証券については3月末日の市場価格等に基づく時価法(売却原価の算定は移動平均法、取得差額が金利調整差額と認められる公社債(外国債券を含む)については移動平均法による償却原価法(定額法)、ただし市場価格のない株式等については移動平均法による原価法)によっております。なお、その他有価証券の評価差額については、全部純資産直入法により処理しております。</p> <p>(2)デリバティブ取引の評価基準及び評価方法 デリバティブ取引の評価は時価法によっております。</p> <p>(3)土地の再評価に関する法律第3条第3項に規定する再評価の方法 土地の再評価に関する法律(平成10年3月31日公布法律第34号)に基づき、事業用の土地の再評価を行い、評価差額については、当該評価差額に係る税金相当額を「再評価に係る繰延税金負債」として負債の部に計上し、これを控除した金額を「土地再評価差額金」として純資産の部に計上しております。 ・再評価を行った年月日 2002年3月31日 ・同法律第3条第3項に定める再評価の方法 土地の再評価に関する法律施行令(平成10年3月31日公布政令第119号)第2条第3号に定める固定資産税評価額及び同条第4号に定める路線価に基づいて、合理的な調整を行って算出</p> <p>(4)有形固定資産の減価償却の方法 有形固定資産の減価償却の方法は、次の方法によっております。 ・有形固定資産(リース資産を除く) 定率法(ただし、1998年4月1日以降に取得した建物(2016年3月31日以前に取得した附属設備、構築物を除く)については定額法)を採用しております。 ・所有権移転外ファイナンス・リース取引に係るリース資産 リース期間を耐用年数とし、残存価額を零とする定額法を採用しております。 なお、その他の有形固定資産のうち取得価額が10万円以上20万円未満のものについては、3年間で均等償却を行っております。</p> <p>(5)外貨建資産等の本邦通貨への換算基準 外貨建資産・負債(子会社及び関連会社株式は除く)は、決算日の為替相場により円換算しております。なお、子会社及び関連会社株式は、取得時の為替相場により円換算しております。</p> <p>(6)貸倒引当金の計上方法 貸倒引当金は、資産の自己査定基準及び償却・引当基準に則り、次のとおり計上しております。破産手続開始、民事再生手続開始等、法的形式的な経営破綻の事実が発生している債務者(以下「破綻先」という)に対する債権及び実質的に経営破綻に陥っている債務者(以下「実質破綻先」という)に対する債権については、下記直接</p> | <p>1. 会計方針に関する事項</p> <p>(1)有価証券等の評価基準及び評価方法 有価証券(現金及び預貯金・買入金銭債権のうち有価証券に準じるもの及び金銭の信託において信託財産として運用している有価証券を含む)の評価は、売買目的有価証券については時価法(売却原価の算定は移動平均法)、満期保有目的の債券については移動平均法による償却原価法(定額法)、子会社株式及び関連会社株式(保険業法第2条第12項に規定する子会社及び保険業法施行令第13条の5の2第3項に規定する子法人等のうち子会社を除いたもの及び関連法人等が発行する株式をいう)については移動平均法による原価法、その他有価証券については3月末日の市場価格等に基づく時価法(売却原価の算定は移動平均法、取得差額が金利調整差額と認められる公社債(外国債券を含む)については移動平均法による償却原価法(定額法)、ただし市場価格のない株式等については移動平均法による原価法)によっております。なお、その他有価証券の評価差額については、全部純資産直入法により処理しております。</p> <p>(2)デリバティブ取引の評価基準及び評価方法 同 左</p> <p>(3)土地の再評価に関する法律第3条第3項に規定する再評価の方法 同 左</p> <p>(4)有形固定資産の減価償却の方法 同 左</p> <p>(5)外貨建資産等の本邦通貨への換算基準 同 左</p> <p>(6)貸倒引当金の計上方法 貸倒引当金は、資産の自己査定基準及び償却・引当基準に則り、次のとおり計上しております。破産手続開始、民事再生手続開始等、法的形式的な経営破綻の事実が発生している債務者(以下「破綻先」という)に対する債権及び実質的に経営破綻に陥っている債務者(以下「実質破綻先」という)に対する債権については、下記直接</p> |

2022年度の事業概況
商品開発と販売商品
経営に関する諸活動
当社の概況および組織
財産の状況
業務の状況を示す指標等
特別勘定に関する指標等
保険会社等の状況

| 2021年度末 | 2022年度末 |
|--|---|
| <p>減額後の債権額から担保の回収可能見込額及び保証による回収可能見込額を控除した残額に対し、同額を計上しております。また、現状、経営破綻の状況にはないが、今後経営破綻に陥る可能性が大きいと認められる債務者（以下「破綻懸念先」という）に対する債権については、債権額から担保及び保証等による回収可能見込額を控除した残額に対し、債務者の支払能力を総合的に判断し必要と認める額を計上しております。上記以外の債権については、過去の一定期間における貸倒実績等から算出した貸倒実績率を債権額に乗じた額を計上しております。</p> <p>すべての債権は、資産の自己査定基準に基づき、関連部署が資産査定を実施し、当該部署から独立した資産監査部署が査定結果を監査しており、その査定結果に基づいて上記の引当を行っております。</p> <p>なお、破綻先及び実質破綻先に対する債権については、債権額から担保の評価額及び保証等による回収が可能と認められる額を控除した残額を取立不能見込額として債権額から直接減額表示しており、その減額した額は0百万円であります。</p> <p>(7)保険金等支払引当金の計上方法 保険金等支払引当金は、当年度中の新型コロナウイルス感染に対する翌年度の給付金支払いに備えるため、当社の支払実績に基づく翌年度の支払見込額のうち支払備金計上額を上回る額を計上しております。</p> <p>(8)退職給付引当金及び退職給付費用の処理方法 退職給付引当金及び前払年金費用は、従業員の退職給付に備えるため、当年度末における退職給付債務及び年金資産の見込額に基づき、計上しております。 退職給付債務及び退職給付費用の処理方法は次のとおりであります。 退職給付見込額の期間帰属方法 給付算定式基準 数理計算上の差異の処理年数 10年 過去勤務費用の処理年数 10年</p> <p>(9)価格変動準備金の計上方法 価格変動準備金は、保険業法第115条の規定に基づき算出した額を計上しております。</p> <p>(10)ヘッジ会計の方法 ヘッジ会計の方法は、「金融商品に関する会計基準」（2019年7月4日 企業会計基準第10号）に従い、主に、外貨建債券等に対する為替変動リスクのヘッジとして時価ヘッジ、当社の発行する外貨建社債に対する為替変動リスクのヘッジとして通貨スワップの振当処理を行っております。 なお、ヘッジの有効性の判定には、主に、ヘッジ対象とヘッジ手段の時価変動又はキャッシュ・フロー変動を比較する比率分析によっております。</p> <p>(11)退職給付に係る会計処理 退職給付に係る未認識数理計算上の差異及び未認識過去勤務費用の会計処理の方法は、連結財務諸表におけるこれらの会計処理の方法と異なっております。</p> <p>(12)消費税等の会計処理方法 消費税及び地方消費税の会計処理は、税抜方式によっております。ただし、資産に係る控除対象外消費税等のうち、税法に定める繰延消費税等については、前払費用に計上し5年間で均等償却し、繰延消費税等以外のものについては、発生年度に費用処理しております。</p> <p>(13)保険料の計上方法 初回保険料は、原則として、収納があり、保険契約上の責任が開始しているものについて、当該収納した金額により計上しております。 また、2回目以降保険料は、収納があったものについて、当該金額により計上しております。 なお、収納した保険料のうち、期末時点において未経過となっている期間に対応する部分については、保険業法第116条及び保険業法施行規則第69条第1項第2号に基づき、責任準備金に積み立てております。</p> | <p>減額後の債権額から担保の回収可能見込額及び保証による回収可能見込額を控除した残額に対し、同額を計上しております。また、現状、経営破綻の状況にはないが、今後経営破綻に陥る可能性が大きいと認められる債務者（以下「破綻懸念先」という）に対する債権については、債権額から担保及び保証等による回収可能見込額を控除した残額に対し、債務者の支払能力を総合的に判断し必要と認める額を計上しております。上記以外の債権については、過去の一定期間における貸倒実績等から算出した貸倒実績率を債権額に乗じた額を計上しております。</p> <p>すべての債権は、資産の自己査定基準に基づき、関連部署が資産査定を実施し、当該部署から独立した資産監査部署が査定結果を監査しており、その査定結果に基づいて上記の引当を行っております。</p> <p>なお、破綻先及び実質破綻先に対する債権については、債権額から担保の評価額及び保証等による回収が可能と認められる額を控除した残額を取立不能見込額として債権額から直接減額表示しており、その減額した額は0百万円であります。</p> <p>(7)退職給付引当金及び退職給付費用の処理方法 同 左</p> <p>(8)価格変動準備金の計上方法 同 左</p> <p>(9)ヘッジ会計の方法 同 左</p> <p>(10)退職給付に係る会計処理 同 左</p> <p>(11)消費税等の会計処理方法 同 左</p> <p>(12)保険料の計上方法 同 左</p> |

| 2021年度末 | 2022年度末 |
|---|---|
| <p>団体年金保険の受管に係る保険料は、受管時に、収受した責任準備金相当額により計上しております。</p> <p>(14)保険金・支払備金の計上方法 保険金等支払金（再保険料を除く）は、保険約款に基づく支払事由が発生し、当該約款に基づいて算定された金額を支払った契約について、当該金額により計上しております。 なお、保険業法第117条及び保険業法施行規則第72条に基づき、期末時点において支払義務が発生したもの、または、まだ支払事由の報告を受けていないものの支払事由が既に発生したと認められるものうち、それぞれ保険金等の支出として計上していないものについて、支払備金を積み立てております。 団体年金保険の移管に係る保険金等支払金は、移管時に、移管先に支出した責任準備金相当額により計上しております。</p> <p>(15)責任準備金の積立方法 期末時点において、保険契約上の責任が開始している契約について、保険契約に基づく将来における債務の履行に備えるため、保険業法第116条第1項に基づき、保険料及び責任準備金の算出方法書（保険業法第4条第2項第4号）に記載された方法に従って計算し、責任準備金を積み立てております。 責任準備金のうち保険料積立金については、次の方式により計算しております。 ①標準責任準備金の対象契約については、金融庁長官が定める方式（平成8年大蔵省告示第48号） ②標準責任準備金の対象とならない契約については、平準純保険料式 保険業法施行規則第69条第1項、第2項及び第4項の規定により積み立てられた責任準備金では、算出方法書の計算前提（予定発生率・予定利率等）に基づく将来の予定キャッシュ・フローの見積りが、直近の実績と乖離することにより、将来の債務の履行に支障を来すおそれがあると認められる場合には、保険業法施行規則第69条第5項の規定に基づき追加の責任準備金を計上する必要があります。この規定に基づき以下を積み立てております。 ・予定利率が5.00%以上の個人年金保険契約のうち年金支払を開始している契約（妻年金保険買増特約を除く）について予定利率を1.00%に引き下げて追加して責任準備金を積み立てております。この当年度末における残高は72,419百万円であります。 ・当年度末より予定利率が5.00%以上の終身保険契約のうち保険料払込満了を迎えた契約（払済保険または延長保険に変更した契約、一時払契約及び保険料払込免除後契約を除く）について予定利率を1.00%に引き下</p> | <p>(13)保険金・支払備金の計上方法 保険金等支払金（再保険料を除く）は、保険約款に基づく支払事由が発生し、当該約款に基づいて算定された金額を支払った契約について、当該金額により計上しております。 なお、保険業法第117条及び保険業法施行規則第72条に基づき、期末時点において支払義務が発生したもの、または、まだ支払事由の報告を受けていないものの支払事由が既に発生したと認められるものうち、それぞれ保険金等の支出として計上していないものについて、支払備金を積み立てております。 まだ支払事由の報告を受けていないものの支払事由が既に発生したと認められる保険金等（以下「既発生未報告支払備金」という。）については、新型コロナウイルス感染症と診断され、宿泊施設または自宅にて医師等の管理下で療養をされた場合（以下「みなし入院」という。）の入院給付金等の支払対象を当事業年度中に変更したことにより、平成10年大蔵省告示第234号（以下「IBNR告示」という。）第1条第1項本則に基づく計算では適切な水準の額を算出することができないことから、IBNR告示第1条第1項ただし書の規定に基づき、以下の方法により算出した額を計上しております。 （計算方法の概要） IBNR告示第1条第1項本則に掲げる全ての事業年度の既発生未報告支払備金積立所要額及び保険金等の支払額から、重症化リスクの高い方（以下「4類型」という。）以外のみなし入院に係る額を除外した上で、IBNR告示第1条第1項本則と同様の方法により算出しております。 なお、上記の計算で必要となる診断日が2022年9月25日以前の4類型のみなし入院に係る額については、診断日が2022年9月25日以前である65歳以上の方のみなし入院に係る額に診断日が2022年9月26日以降の4類型に係る額と65歳以上の方のみなし入院に係る額の比率を乗じて推計しております。但し、団体保険の非幹事契約の4類型のみなし入院に係る額については、幹事契約の支払額に基づいて推計しております。 団体年金保険の移管に係る保険金等支払金は、移管時に、移管先に支出した責任準備金相当額により計上しております。</p> <p>(14)責任準備金の積立方法 期末時点において、保険契約上の責任が開始している契約について、保険契約に基づく将来における債務の履行に備えるため、保険業法第116条第1項に基づき、保険料及び責任準備金の算出方法書（保険業法第4条第2項第4号）に記載された方法に従って計算し、責任準備金を積み立てております。 責任準備金のうち保険料積立金については、次の方式により計算しております。 ①標準責任準備金の対象契約については、金融庁長官が定める方式（平成8年大蔵省告示第48号） ②標準責任準備金の対象とならない契約については、平準純保険料式 保険業法施行規則第69条第1項、第2項及び第4項の規定により積み立てられた責任準備金では、算出方法書の計算前提（予定発生率・予定利率等）に基づく将来の予定キャッシュ・フローの見積りが、直近の実績と乖離することにより、将来の債務の履行に支障を来すおそれがあると認められる場合には、保険業法施行規則第69条第5項の規定に基づき追加の責任準備金を計上する必要があります。この規定に基づき以下を積み立てております。 ・予定利率が5.00%以上の個人年金保険契約のうち年金支払を開始している契約（妻年金保険買増特約を除く）について予定利率を1.00%に引き下げて追加して責任準備金を積み立てております。当年度末における残高は71,649百万円であります。 ・予定利率が5.00%以上の終身保険契約のうち保険料払込満了を迎えた契約（払済保険または延長保険に変更した契約、一時払契約及び保険料払込免除後契約を除く）について予定利率を1.00%に引き下げて追加して</p> |

2022年度の事業概況
 商品開発と販売商品
 経営に関する諸活動
 当社の概況および組織
 財務の状況
 業務の状況を示す指標等
 特別勘定に関する指標等
 保険会社及びその子会社等の状況

| 2021年度末 | 2022年度末 |
|---|---|
| <p>げて追加して責任準備金を107,284百万円積み立てております。本積立てにより2020年度末において積み立てた追加責任準備金のうち1,589百万円は積み立てが不要となることからこれを取り崩し、当該金額を上回る105,695百万円を危険準備金から積み替えております。その結果、本積立てによる責任準備金繰入額、経常利益及び税引前当期純剰余への影響はありません。</p> <ul style="list-style-type: none"> 5年ごと利差配当付終身医療給付保険、新がん特約、高度先進医療特約及び先進医療特約のそれぞれ一部の契約についても追加して責任準備金を積み立てております。これらの当年度末における残高は77百万円であり、 <p>なお、責任準備金の積立てについては、保険業法第121条第1項及び保険業法施行規則第80条に基づき、毎決算期において責任準備金が適正に積み立てられているかどうかを、保険計理人が確認しております。</p> <p>責任準備金のうち危険準備金については、保険業法第116条及び保険業法施行規則第69条第1項第3号に基づき、保険契約に基づく将来の債務を確実に履行するため、将来発生が見込まれる危険に備えて積み立てております。</p> <p>(16)無形固定資産の減価償却の方法 無形固定資産の減価償却の方法は、次の方法によっております。</p> <ul style="list-style-type: none"> ソフトウェア 利用可能期間に基づく定額法を採用しております。 所有権移転外ファイナンス・リース取引に係るリース資産 リース期間を耐用年数とし、残存価額を零とする定額法を採用しております。 <p>(17)責任準備金対応債券 個人保険・個人年金保険及び団体年金保険に設定した小区分（保険種類・資産運用方針等により設定）に対応した債券のうち、負債に応じたデュレーションのコントロールを図る目的で保有するものについて、「保険業における「責任準備金対応債券」に関する当面の会計上及び監査上の取扱い」（平成12年11月16日 日本公認会計士協会業種別監査委員会報告第21号）に基づき、責任準備金対応債券に区分しておりました。</p> <p>当年度末において、すべての小区分を廃止し、責任準備金対応債券については保有目的区分をその他有価証券に変更しております。これは、国内の低金利環境が長期化するなか、予定利率に見合う運用収益を確保しつつ、負債に応じたデュレーションのコントロールを図る目的で債券を保有し続けることが困難な状況を踏まえ、資産と負債のマッチングを利用した金利リスク管理のあり方を見直したことによるものです。</p> <p>この保有目的の変更により、国債が69,841百万円増加、地方債が5,994百万円増加、社債が6,132百万円増加、繰延税金負債が22,951百万円増加、その他有価証券評価差額金が59,016百万円増加しました。この変更による損益への影響はありません。</p> <p>2. 「時価の算定に関する会計基準」（2019年7月4日 企業会計基準第30号。以下「時価算定会計基準」という。）等を当年度の期首から適用し、時価算定会計基準第19項及び「金融商品に関する会計基準」（2019年7月4日 企業会計基準第10号）第44-2項に定める経過的な取扱いに従って、時価算定会計基準等が定める新たな会計方針を将来にわたって適用することとしております。なお、財務諸表に与える影響は軽微であります。</p> <p>また、「金融商品関係」注記において、金融商品の時価のレベルごとの内訳等に関する事項等の注記を行うこととしました。</p> <p>3. 保険業法第118条第1項に規定する特別勘定以外の勘定である一般勘定の資産運用は、生命保険事業の公共性や社会性を考慮して、安全かつ有利を基本原則としております。この方針に基づき、流動性を確保しつつ中長期的な視点から資金を配分しており、具体的には、ALM（資産・負債の総合管理）の観点から、公社債や貸付金等の円金利資産を柱に据え、それを補完し、収益性の向上を</p> | <p>責任準備金を積み立てております。当年度末における残高は106,590百万円であり、</p> <ul style="list-style-type: none"> 5年ごと利差配当付終身医療給付保険、新がん特約、高度先進医療特約及び移植医療特約のそれぞれ一部の契約についても追加して責任準備金を積み立てております。これらの当年度末における残高は105百万円であり、 <p>なお、責任準備金の積立てについては、保険業法第121条第1項及び保険業法施行規則第80条に基づき、毎決算期において責任準備金が適正に積み立てられているかどうかを、保険計理人が確認しております。</p> <p>責任準備金のうち危険準備金については、保険業法第116条及び保険業法施行規則第69条第1項第3号に基づき、保険契約に基づく将来の債務を確実に履行するため、将来発生が見込まれる危険に備えて積み立てております。</p> <p>(15)無形固定資産の減価償却の方法 同 左</p> <p>2. 「時価の算定に関する会計基準の適用指針」（2021年6月17日 企業会計基準適用指針第31号。以下「時価算定会計基準適用指針」という。）を当年度の期首から適用し、時価算定会計基準適用指針第27-2項に定める経過的な取扱いに従って、時価算定会計基準適用指針が定める新たな会計方針を将来にわたって適用することとしております。これにより、一部の投資信託については、従来、取得原価をもって貸借対照表価額としておりましたが、当年度より、時価をもって貸借対照表価額としております。なお、財務諸表に与える影響は軽微であります。</p> <p>3. 保険業法第118条第1項に規定する特別勘定以外の勘定である一般勘定の資産運用は、生命保険事業の公共性や社会性を考慮して、安全かつ有利を基本原則としております。この方針に基づき、流動性を確保しつつ中長期的な視点から資金を配分しており、具体的には、ALM（資産・負債の総合管理）の観点から、公社債や貸付金等の円金利資産を柱に据え、それを補完し、収益性の向上を</p> |

| 2021年度末 | 2022年度末 | | | | | | | | | | | | | | | | | | | | | | | | | | | | | | | | | | | | | | | | | | | | | | | | | | | | | | | | | | | | | | | | | | | | | | | | | | | | | | | | | | | | | | | | | | | | | | | | | | | | | | | | | | | | | | | | | | | | | | | | | | | | | | | | | | | | | | | | |
|--|--|--------------|---------|-----|--------|----|----|---|-------------|----|----|---|-------|--------|--------|---|----------|--------|--------|---|------|-----------|-----------|--------|----------|--------|--------|---|-----------|---------|---------|--------|---------|-----------|-----------|---|-----|---------|---------|--------|--------|--------|--------|-----|------|---------|---------|--------|-----|-----------|-----------|---------|---------|---------|---------|-------|-----|---------|---------|-------|-------------|----------|----------|---|------------------|---------|---------|---|-----------------|----------|----------|---|--|--|--------------|-----|-----|-------|--------|--------|---|----------|--------|--------|---|------|-----------|-----------|--------|----------|--------|--------|---|-----------|---------|---------|--------|---------|-----------|-----------|---|-----|---------|---------|--------|--------|--------|--------|-----|------|---------|---------|--------|-----|-----------|-----------|--------|---------|---------|---------|---------|-----|---------|---------|---------|-------------|---------|---------|---|------------------|-------|-------|---|-----------------|-------|-------|---|
| <p>図るために、許容されるリスクの範囲内で外国証券や株式、不動産といった資産への分散投資を行っております。また、デリバティブについては、主として現物資産及び負債に係る市場リスクのヘッジを目的に活用しております。</p> <p>なお、主な金融商品である有価証券、貸付金及びデリバティブ取引は、それぞれ市場リスク及び信用リスクに晒されております。</p> <p>資産運用リスクの管理にあたっては、取締役会が定めた統合的リスク管理に係る基本3規程に則った諸規程を定め、管理体制を整備し運営しております。具体的には、資産運用リスク管理部門が市場リスクや信用リスク等の状況を日次や月次など定期的に把握・監視しながら、資産運用部門への牽制機能を働かせることにより、基本原則を逸脱する過度なリスクを排除し、資産の安全性を確保しております。なお、市場リスクと信用リスクに関しVaRを用いてリスク量を算出し、保有資産から生じる可能性のある最大損失額を一定の範囲内に抑えるというコントロール方法を採用しております。</p> <p>一般勘定の主な金融資産及び金融負債に係る貸借対照表計上額、時価及びこれらの差額については、次のとおりであります。</p> | <p>図るために、許容されるリスクの範囲内で外国証券や株式、不動産といった資産への分散投資を行っております。また、デリバティブについては、主として現物資産及び負債に係る市場リスクのヘッジを目的に活用しております。</p> <p>なお、主な金融商品である有価証券、貸付金及びデリバティブ取引は、それぞれ市場リスク及び信用リスクに晒されております。</p> <p>資産運用リスクの管理にあたっては、取締役会が定めた統合的リスク管理に係る基本3規程に則った諸規程を定め、管理体制を整備し運営しております。具体的には、資産運用リスク管理部門が市場リスクや信用リスク等の状況を日次や月次など定期的に把握・監視しながら、資産運用部門への牽制機能を働かせることにより、基本原則を逸脱する過度なリスクを排除し、資産の安全性を確保しております。なお、市場リスクと信用リスクに関しVaRを用いてリスク量を算出し、保有資産から生じる可能性のある最大損失額を一定の範囲内に抑えるというコントロール方法を採用しております。</p> <p>一般勘定の主な金融資産及び金融負債に係る貸借対照表計上額、時価及びこれらの差額については、次のとおりであります。</p> | | | | | | | | | | | | | | | | | | | | | | | | | | | | | | | | | | | | | | | | | | | | | | | | | | | | | | | | | | | | | | | | | | | | | | | | | | | | | | | | | | | | | | | | | | | | | | | | | | | | | | | | | | | | | | | | | | | | | | | | | | | | | | | | | | | | | | | | |
| (単位:百万円) | (単位:百万円) | | | | | | | | | | | | | | | | | | | | | | | | | | | | | | | | | | | | | | | | | | | | | | | | | | | | | | | | | | | | | | | | | | | | | | | | | | | | | | | | | | | | | | | | | | | | | | | | | | | | | | | | | | | | | | | | | | | | | | | | | | | | | | | | | | | | | | | | |
| <table border="1"> <thead> <tr> <th></th> <th style="text-align: center;">貸借対照表 計上額</th> <th style="text-align: center;">時 価</th> <th style="text-align: center;">差 額</th> </tr> </thead> <tbody> <tr> <td>買入金銭債権</td> <td style="text-align: right;">80</td> <td style="text-align: right;">81</td> <td style="text-align: right;">0</td> </tr> <tr> <td>貸付金として取扱う債権</td> <td style="text-align: right;">80</td> <td style="text-align: right;">81</td> <td style="text-align: right;">0</td> </tr> <tr> <td>金銭の信託</td> <td style="text-align: right;">25,070</td> <td style="text-align: right;">25,070</td> <td style="text-align: right;">—</td> </tr> <tr> <td>売買目的有価証券</td> <td style="text-align: right;">25,070</td> <td style="text-align: right;">25,070</td> <td style="text-align: right;">—</td> </tr> <tr> <td>有価証券</td> <td style="text-align: right;">6,067,162</td> <td style="text-align: right;">6,154,381</td> <td style="text-align: right;">87,218</td> </tr> <tr> <td> 売買目的有価証券</td> <td style="text-align: right;">18,493</td> <td style="text-align: right;">18,493</td> <td style="text-align: right;">—</td> </tr> <tr> <td> 満期保有目的の債券</td> <td style="text-align: right;">760,097</td> <td style="text-align: right;">847,316</td> <td style="text-align: right;">87,218</td> </tr> <tr> <td> その他有価証券</td> <td style="text-align: right;">5,288,571</td> <td style="text-align: right;">5,288,571</td> <td style="text-align: right;">—</td> </tr> <tr> <td>貸付金</td> <td style="text-align: right;">553,305</td> <td style="text-align: right;">570,114</td> <td style="text-align: right;">16,809</td> </tr> <tr> <td> 保険約款貸付</td> <td style="text-align: right;">48,629</td> <td style="text-align: right;">48,629</td> <td style="text-align: right;">△ 0</td> </tr> <tr> <td> 一般貸付</td> <td style="text-align: right;">504,675</td> <td style="text-align: right;">521,484</td> <td style="text-align: right;">16,809</td> </tr> <tr> <td>資産計</td> <td style="text-align: right;">6,645,619</td> <td style="text-align: right;">6,749,647</td> <td style="text-align: right;">104,028</td> </tr> <tr> <td>社債 (*1)</td> <td style="text-align: right;">241,935</td> <td style="text-align: right;">245,074</td> <td style="text-align: right;">3,139</td> </tr> <tr> <td>負債計</td> <td style="text-align: right;">241,935</td> <td style="text-align: right;">245,074</td> <td style="text-align: right;">3,139</td> </tr> <tr> <td>金融派生商品 (*2)</td> <td style="text-align: right;">△ 68,342</td> <td style="text-align: right;">△ 68,342</td> <td style="text-align: right;">—</td> </tr> <tr> <td> ヘッジ会計が適用されていないもの</td> <td style="text-align: right;">△ 4,814</td> <td style="text-align: right;">△ 4,814</td> <td style="text-align: right;">—</td> </tr> <tr> <td> ヘッジ会計が適用されているもの</td> <td style="text-align: right;">△ 63,528</td> <td style="text-align: right;">△ 63,528</td> <td style="text-align: right;">—</td> </tr> </tbody> </table> | | 貸借対照表 計上額 | 時 価 | 差 額 | 買入金銭債権 | 80 | 81 | 0 | 貸付金として取扱う債権 | 80 | 81 | 0 | 金銭の信託 | 25,070 | 25,070 | — | 売買目的有価証券 | 25,070 | 25,070 | — | 有価証券 | 6,067,162 | 6,154,381 | 87,218 | 売買目的有価証券 | 18,493 | 18,493 | — | 満期保有目的の債券 | 760,097 | 847,316 | 87,218 | その他有価証券 | 5,288,571 | 5,288,571 | — | 貸付金 | 553,305 | 570,114 | 16,809 | 保険約款貸付 | 48,629 | 48,629 | △ 0 | 一般貸付 | 504,675 | 521,484 | 16,809 | 資産計 | 6,645,619 | 6,749,647 | 104,028 | 社債 (*1) | 241,935 | 245,074 | 3,139 | 負債計 | 241,935 | 245,074 | 3,139 | 金融派生商品 (*2) | △ 68,342 | △ 68,342 | — | ヘッジ会計が適用されていないもの | △ 4,814 | △ 4,814 | — | ヘッジ会計が適用されているもの | △ 63,528 | △ 63,528 | — | <table border="1"> <thead> <tr> <th></th> <th style="text-align: center;">貸借対照表 計上額</th> <th style="text-align: center;">時 価</th> <th style="text-align: center;">差 額</th> </tr> </thead> <tbody> <tr> <td>金銭の信託</td> <td style="text-align: right;">24,897</td> <td style="text-align: right;">24,897</td> <td style="text-align: right;">—</td> </tr> <tr> <td>売買目的有価証券</td> <td style="text-align: right;">24,897</td> <td style="text-align: right;">24,897</td> <td style="text-align: right;">—</td> </tr> <tr> <td>有価証券</td> <td style="text-align: right;">5,588,005</td> <td style="text-align: right;">5,658,365</td> <td style="text-align: right;">70,360</td> </tr> <tr> <td> 売買目的有価証券</td> <td style="text-align: right;">10,232</td> <td style="text-align: right;">10,232</td> <td style="text-align: right;">—</td> </tr> <tr> <td> 満期保有目的の債券</td> <td style="text-align: right;">738,300</td> <td style="text-align: right;">808,660</td> <td style="text-align: right;">70,360</td> </tr> <tr> <td> その他有価証券</td> <td style="text-align: right;">4,839,472</td> <td style="text-align: right;">4,839,472</td> <td style="text-align: right;">—</td> </tr> <tr> <td>貸付金</td> <td style="text-align: right;">524,193</td> <td style="text-align: right;">534,532</td> <td style="text-align: right;">10,339</td> </tr> <tr> <td> 保険約款貸付</td> <td style="text-align: right;">47,088</td> <td style="text-align: right;">47,088</td> <td style="text-align: right;">△ 0</td> </tr> <tr> <td> 一般貸付</td> <td style="text-align: right;">477,104</td> <td style="text-align: right;">487,443</td> <td style="text-align: right;">10,339</td> </tr> <tr> <td>資産計</td> <td style="text-align: right;">6,137,096</td> <td style="text-align: right;">6,217,795</td> <td style="text-align: right;">80,699</td> </tr> <tr> <td>社債 (*1)</td> <td style="text-align: right;">241,935</td> <td style="text-align: right;">238,498</td> <td style="text-align: right;">△ 3,436</td> </tr> <tr> <td>負債計</td> <td style="text-align: right;">241,935</td> <td style="text-align: right;">238,498</td> <td style="text-align: right;">△ 3,436</td> </tr> <tr> <td>金融派生商品 (*2)</td> <td style="text-align: right;">△ 1,524</td> <td style="text-align: right;">△ 1,524</td> <td style="text-align: right;">—</td> </tr> <tr> <td> ヘッジ会計が適用されていないもの</td> <td style="text-align: right;">△ 683</td> <td style="text-align: right;">△ 683</td> <td style="text-align: right;">—</td> </tr> <tr> <td> ヘッジ会計が適用されているもの</td> <td style="text-align: right;">△ 840</td> <td style="text-align: right;">△ 840</td> <td style="text-align: right;">—</td> </tr> </tbody> </table> | | 貸借対照表 計上額 | 時 価 | 差 額 | 金銭の信託 | 24,897 | 24,897 | — | 売買目的有価証券 | 24,897 | 24,897 | — | 有価証券 | 5,588,005 | 5,658,365 | 70,360 | 売買目的有価証券 | 10,232 | 10,232 | — | 満期保有目的の債券 | 738,300 | 808,660 | 70,360 | その他有価証券 | 4,839,472 | 4,839,472 | — | 貸付金 | 524,193 | 534,532 | 10,339 | 保険約款貸付 | 47,088 | 47,088 | △ 0 | 一般貸付 | 477,104 | 487,443 | 10,339 | 資産計 | 6,137,096 | 6,217,795 | 80,699 | 社債 (*1) | 241,935 | 238,498 | △ 3,436 | 負債計 | 241,935 | 238,498 | △ 3,436 | 金融派生商品 (*2) | △ 1,524 | △ 1,524 | — | ヘッジ会計が適用されていないもの | △ 683 | △ 683 | — | ヘッジ会計が適用されているもの | △ 840 | △ 840 | — |
| | 貸借対照表 計上額 | 時 価 | 差 額 | | | | | | | | | | | | | | | | | | | | | | | | | | | | | | | | | | | | | | | | | | | | | | | | | | | | | | | | | | | | | | | | | | | | | | | | | | | | | | | | | | | | | | | | | | | | | | | | | | | | | | | | | | | | | | | | | | | | | | | | | | | | | | | | | | | | | | |
| 買入金銭債権 | 80 | 81 | 0 | | | | | | | | | | | | | | | | | | | | | | | | | | | | | | | | | | | | | | | | | | | | | | | | | | | | | | | | | | | | | | | | | | | | | | | | | | | | | | | | | | | | | | | | | | | | | | | | | | | | | | | | | | | | | | | | | | | | | | | | | | | | | | | | | | | | | | |
| 貸付金として取扱う債権 | 80 | 81 | 0 | | | | | | | | | | | | | | | | | | | | | | | | | | | | | | | | | | | | | | | | | | | | | | | | | | | | | | | | | | | | | | | | | | | | | | | | | | | | | | | | | | | | | | | | | | | | | | | | | | | | | | | | | | | | | | | | | | | | | | | | | | | | | | | | | | | | | | |
| 金銭の信託 | 25,070 | 25,070 | — | | | | | | | | | | | | | | | | | | | | | | | | | | | | | | | | | | | | | | | | | | | | | | | | | | | | | | | | | | | | | | | | | | | | | | | | | | | | | | | | | | | | | | | | | | | | | | | | | | | | | | | | | | | | | | | | | | | | | | | | | | | | | | | | | | | | | | |
| 売買目的有価証券 | 25,070 | 25,070 | — | | | | | | | | | | | | | | | | | | | | | | | | | | | | | | | | | | | | | | | | | | | | | | | | | | | | | | | | | | | | | | | | | | | | | | | | | | | | | | | | | | | | | | | | | | | | | | | | | | | | | | | | | | | | | | | | | | | | | | | | | | | | | | | | | | | | | | |
| 有価証券 | 6,067,162 | 6,154,381 | 87,218 | | | | | | | | | | | | | | | | | | | | | | | | | | | | | | | | | | | | | | | | | | | | | | | | | | | | | | | | | | | | | | | | | | | | | | | | | | | | | | | | | | | | | | | | | | | | | | | | | | | | | | | | | | | | | | | | | | | | | | | | | | | | | | | | | | | | | | |
| 売買目的有価証券 | 18,493 | 18,493 | — | | | | | | | | | | | | | | | | | | | | | | | | | | | | | | | | | | | | | | | | | | | | | | | | | | | | | | | | | | | | | | | | | | | | | | | | | | | | | | | | | | | | | | | | | | | | | | | | | | | | | | | | | | | | | | | | | | | | | | | | | | | | | | | | | | | | | | |
| 満期保有目的の債券 | 760,097 | 847,316 | 87,218 | | | | | | | | | | | | | | | | | | | | | | | | | | | | | | | | | | | | | | | | | | | | | | | | | | | | | | | | | | | | | | | | | | | | | | | | | | | | | | | | | | | | | | | | | | | | | | | | | | | | | | | | | | | | | | | | | | | | | | | | | | | | | | | | | | | | | | |
| その他有価証券 | 5,288,571 | 5,288,571 | — | | | | | | | | | | | | | | | | | | | | | | | | | | | | | | | | | | | | | | | | | | | | | | | | | | | | | | | | | | | | | | | | | | | | | | | | | | | | | | | | | | | | | | | | | | | | | | | | | | | | | | | | | | | | | | | | | | | | | | | | | | | | | | | | | | | | | | |
| 貸付金 | 553,305 | 570,114 | 16,809 | | | | | | | | | | | | | | | | | | | | | | | | | | | | | | | | | | | | | | | | | | | | | | | | | | | | | | | | | | | | | | | | | | | | | | | | | | | | | | | | | | | | | | | | | | | | | | | | | | | | | | | | | | | | | | | | | | | | | | | | | | | | | | | | | | | | | | |
| 保険約款貸付 | 48,629 | 48,629 | △ 0 | | | | | | | | | | | | | | | | | | | | | | | | | | | | | | | | | | | | | | | | | | | | | | | | | | | | | | | | | | | | | | | | | | | | | | | | | | | | | | | | | | | | | | | | | | | | | | | | | | | | | | | | | | | | | | | | | | | | | | | | | | | | | | | | | | | | | | |
| 一般貸付 | 504,675 | 521,484 | 16,809 | | | | | | | | | | | | | | | | | | | | | | | | | | | | | | | | | | | | | | | | | | | | | | | | | | | | | | | | | | | | | | | | | | | | | | | | | | | | | | | | | | | | | | | | | | | | | | | | | | | | | | | | | | | | | | | | | | | | | | | | | | | | | | | | | | | | | | |
| 資産計 | 6,645,619 | 6,749,647 | 104,028 | | | | | | | | | | | | | | | | | | | | | | | | | | | | | | | | | | | | | | | | | | | | | | | | | | | | | | | | | | | | | | | | | | | | | | | | | | | | | | | | | | | | | | | | | | | | | | | | | | | | | | | | | | | | | | | | | | | | | | | | | | | | | | | | | | | | | | |
| 社債 (*1) | 241,935 | 245,074 | 3,139 | | | | | | | | | | | | | | | | | | | | | | | | | | | | | | | | | | | | | | | | | | | | | | | | | | | | | | | | | | | | | | | | | | | | | | | | | | | | | | | | | | | | | | | | | | | | | | | | | | | | | | | | | | | | | | | | | | | | | | | | | | | | | | | | | | | | | | |
| 負債計 | 241,935 | 245,074 | 3,139 | | | | | | | | | | | | | | | | | | | | | | | | | | | | | | | | | | | | | | | | | | | | | | | | | | | | | | | | | | | | | | | | | | | | | | | | | | | | | | | | | | | | | | | | | | | | | | | | | | | | | | | | | | | | | | | | | | | | | | | | | | | | | | | | | | | | | | |
| 金融派生商品 (*2) | △ 68,342 | △ 68,342 | — | | | | | | | | | | | | | | | | | | | | | | | | | | | | | | | | | | | | | | | | | | | | | | | | | | | | | | | | | | | | | | | | | | | | | | | | | | | | | | | | | | | | | | | | | | | | | | | | | | | | | | | | | | | | | | | | | | | | | | | | | | | | | | | | | | | | | | |
| ヘッジ会計が適用されていないもの | △ 4,814 | △ 4,814 | — | | | | | | | | | | | | | | | | | | | | | | | | | | | | | | | | | | | | | | | | | | | | | | | | | | | | | | | | | | | | | | | | | | | | | | | | | | | | | | | | | | | | | | | | | | | | | | | | | | | | | | | | | | | | | | | | | | | | | | | | | | | | | | | | | | | | | | |
| ヘッジ会計が適用されているもの | △ 63,528 | △ 63,528 | — | | | | | | | | | | | | | | | | | | | | | | | | | | | | | | | | | | | | | | | | | | | | | | | | | | | | | | | | | | | | | | | | | | | | | | | | | | | | | | | | | | | | | | | | | | | | | | | | | | | | | | | | | | | | | | | | | | | | | | | | | | | | | | | | | | | | | | |
| | 貸借対照表 計上額 | 時 価 | 差 額 | | | | | | | | | | | | | | | | | | | | | | | | | | | | | | | | | | | | | | | | | | | | | | | | | | | | | | | | | | | | | | | | | | | | | | | | | | | | | | | | | | | | | | | | | | | | | | | | | | | | | | | | | | | | | | | | | | | | | | | | | | | | | | | | | | | | | | |
| 金銭の信託 | 24,897 | 24,897 | — | | | | | | | | | | | | | | | | | | | | | | | | | | | | | | | | | | | | | | | | | | | | | | | | | | | | | | | | | | | | | | | | | | | | | | | | | | | | | | | | | | | | | | | | | | | | | | | | | | | | | | | | | | | | | | | | | | | | | | | | | | | | | | | | | | | | | | |
| 売買目的有価証券 | 24,897 | 24,897 | — | | | | | | | | | | | | | | | | | | | | | | | | | | | | | | | | | | | | | | | | | | | | | | | | | | | | | | | | | | | | | | | | | | | | | | | | | | | | | | | | | | | | | | | | | | | | | | | | | | | | | | | | | | | | | | | | | | | | | | | | | | | | | | | | | | | | | | |
| 有価証券 | 5,588,005 | 5,658,365 | 70,360 | | | | | | | | | | | | | | | | | | | | | | | | | | | | | | | | | | | | | | | | | | | | | | | | | | | | | | | | | | | | | | | | | | | | | | | | | | | | | | | | | | | | | | | | | | | | | | | | | | | | | | | | | | | | | | | | | | | | | | | | | | | | | | | | | | | | | | |
| 売買目的有価証券 | 10,232 | 10,232 | — | | | | | | | | | | | | | | | | | | | | | | | | | | | | | | | | | | | | | | | | | | | | | | | | | | | | | | | | | | | | | | | | | | | | | | | | | | | | | | | | | | | | | | | | | | | | | | | | | | | | | | | | | | | | | | | | | | | | | | | | | | | | | | | | | | | | | | |
| 満期保有目的の債券 | 738,300 | 808,660 | 70,360 | | | | | | | | | | | | | | | | | | | | | | | | | | | | | | | | | | | | | | | | | | | | | | | | | | | | | | | | | | | | | | | | | | | | | | | | | | | | | | | | | | | | | | | | | | | | | | | | | | | | | | | | | | | | | | | | | | | | | | | | | | | | | | | | | | | | | | |
| その他有価証券 | 4,839,472 | 4,839,472 | — | | | | | | | | | | | | | | | | | | | | | | | | | | | | | | | | | | | | | | | | | | | | | | | | | | | | | | | | | | | | | | | | | | | | | | | | | | | | | | | | | | | | | | | | | | | | | | | | | | | | | | | | | | | | | | | | | | | | | | | | | | | | | | | | | | | | | | |
| 貸付金 | 524,193 | 534,532 | 10,339 | | | | | | | | | | | | | | | | | | | | | | | | | | | | | | | | | | | | | | | | | | | | | | | | | | | | | | | | | | | | | | | | | | | | | | | | | | | | | | | | | | | | | | | | | | | | | | | | | | | | | | | | | | | | | | | | | | | | | | | | | | | | | | | | | | | | | | |
| 保険約款貸付 | 47,088 | 47,088 | △ 0 | | | | | | | | | | | | | | | | | | | | | | | | | | | | | | | | | | | | | | | | | | | | | | | | | | | | | | | | | | | | | | | | | | | | | | | | | | | | | | | | | | | | | | | | | | | | | | | | | | | | | | | | | | | | | | | | | | | | | | | | | | | | | | | | | | | | | | |
| 一般貸付 | 477,104 | 487,443 | 10,339 | | | | | | | | | | | | | | | | | | | | | | | | | | | | | | | | | | | | | | | | | | | | | | | | | | | | | | | | | | | | | | | | | | | | | | | | | | | | | | | | | | | | | | | | | | | | | | | | | | | | | | | | | | | | | | | | | | | | | | | | | | | | | | | | | | | | | | |
| 資産計 | 6,137,096 | 6,217,795 | 80,699 | | | | | | | | | | | | | | | | | | | | | | | | | | | | | | | | | | | | | | | | | | | | | | | | | | | | | | | | | | | | | | | | | | | | | | | | | | | | | | | | | | | | | | | | | | | | | | | | | | | | | | | | | | | | | | | | | | | | | | | | | | | | | | | | | | | | | | |
| 社債 (*1) | 241,935 | 238,498 | △ 3,436 | | | | | | | | | | | | | | | | | | | | | | | | | | | | | | | | | | | | | | | | | | | | | | | | | | | | | | | | | | | | | | | | | | | | | | | | | | | | | | | | | | | | | | | | | | | | | | | | | | | | | | | | | | | | | | | | | | | | | | | | | | | | | | | | | | | | | | |
| 負債計 | 241,935 | 238,498 | △ 3,436 | | | | | | | | | | | | | | | | | | | | | | | | | | | | | | | | | | | | | | | | | | | | | | | | | | | | | | | | | | | | | | | | | | | | | | | | | | | | | | | | | | | | | | | | | | | | | | | | | | | | | | | | | | | | | | | | | | | | | | | | | | | | | | | | | | | | | | |
| 金融派生商品 (*2) | △ 1,524 | △ 1,524 | — | | | | | | | | | | | | | | | | | | | | | | | | | | | | | | | | | | | | | | | | | | | | | | | | | | | | | | | | | | | | | | | | | | | | | | | | | | | | | | | | | | | | | | | | | | | | | | | | | | | | | | | | | | | | | | | | | | | | | | | | | | | | | | | | | | | | | | |
| ヘッジ会計が適用されていないもの | △ 683 | △ 683 | — | | | | | | | | | | | | | | | | | | | | | | | | | | | | | | | | | | | | | | | | | | | | | | | | | | | | | | | | | | | | | | | | | | | | | | | | | | | | | | | | | | | | | | | | | | | | | | | | | | | | | | | | | | | | | | | | | | | | | | | | | | | | | | | | | | | | | | |
| ヘッジ会計が適用されているもの | △ 840 | △ 840 | — | | | | | | | | | | | | | | | | | | | | | | | | | | | | | | | | | | | | | | | | | | | | | | | | | | | | | | | | | | | | | | | | | | | | | | | | | | | | | | | | | | | | | | | | | | | | | | | | | | | | | | | | | | | | | | | | | | | | | | | | | | | | | | | | | | | | | | |
| <p>(*1) 通貨スワップの振当処理を適用しているデリバティブ取引については、ヘッジ対象とされている社債と一体として処理されているため、その時価は、社債に含めて記載しております。</p> <p>(*2) デリバティブ取引によって生じた正味の債権・債務は純額で表示しており、合計で正味の債務となる項目については、△で示しております。</p> | <p>(*1) 通貨スワップの振当処理を適用しているデリバティブ取引については、ヘッジ対象とされている社債と一体として処理されているため、その時価は、社債に含めて記載しております。</p> <p>(*2) デリバティブ取引によって生じた正味の債権・債務は純額で表示しており、合計で正味の債務となる項目については、△で示しております。</p> | | | | | | | | | | | | | | | | | | | | | | | | | | | | | | | | | | | | | | | | | | | | | | | | | | | | | | | | | | | | | | | | | | | | | | | | | | | | | | | | | | | | | | | | | | | | | | | | | | | | | | | | | | | | | | | | | | | | | | | | | | | | | | | | | | | | | | | | |
| <p>(注1) 非上場株式等の市場価格のない株式等については、有価証券に含めておりません。当該非上場株式等の当年度末における貸借対照表価額は73,986百万円であります。</p> <p>(注2) 組合出資金等については、時価の算定に関する会計基準の適用指針(2019年7月4日 企業会計基準適用指針第31号)第27項に定める経過的な取扱いに従って、有価証券に含めておりません。当該組合出資金等の当年度末における貸借対照表価額は、32,380百万円であります。</p> | <p>(注1) 非上場株式等の市場価格のない株式等については、有価証券に含めておりません。当該非上場株式等の当年度末における貸借対照表価額は73,497百万円であります。</p> <p>(注2) 組合出資金等については、時価算定会計基準適用指針第24-16項に基づき、有価証券に含めておりません。当該組合出資金等の当年度末における貸借対照表価額は30,957百万円であります。</p> <p>(注3) 時価算定会計基準適用指針第24-9項の取扱いを適用した投資信託財産が不動産である投資信託については、有価証券に含めております。</p> | | | | | | | | | | | | | | | | | | | | | | | | | | | | | | | | | | | | | | | | | | | | | | | | | | | | | | | | | | | | | | | | | | | | | | | | | | | | | | | | | | | | | | | | | | | | | | | | | | | | | | | | | | | | | | | | | | | | | | | | | | | | | | | | | | | | | | | | |
| <p>4. 主な金融商品の時価の内訳等に関する事項は、次のとおりであります。</p> <p>金融商品の時価を、時価の算定に用いたインプットの観察可能性及び重要性に応じて、以下の3つのレベルに分類しております。</p> <p>レベル1の時価：同一の資産又は負債の活発な市場における（無調整の）相場価格により算定した時価</p> <p>レベル2の時価：レベル1のインプット以外の直接又は間接的に観察可能なインプットを用いて算定した時価</p> <p>レベル3の時価：重要な観察できないインプットを使用して算定した時価</p> <p>時価の算定に重要な影響を与えるインプットを複数使用している場合には、それらのインプットがそれぞれ属するレベルのうち、時価の算定における優先順位が最も低いレベルに時価を分類しております。</p> | <p>4. 主な金融商品の時価の内訳等に関する事項は、次のとおりであります。</p> <p>金融商品の時価を、時価の算定に用いたインプットの観察可能性及び重要性に応じて、以下の3つのレベルに分類しております。</p> <p>レベル1の時価：同一の資産又は負債の活発な市場における（無調整の）相場価格により算定した時価</p> <p>レベル2の時価：レベル1のインプット以外の直接又は間接的に観察可能なインプットを用いて算定した時価</p> <p>レベル3の時価：重要な観察できないインプットを使用して算定した時価</p> <p>時価の算定に重要な影響を与えるインプットを複数使用している場合には、それらのインプットがそれぞれ属するレベルのうち、時価の算定における優先順位が最も低いレベルに時価を分類しております。</p> | | | | | | | | | | | | | | | | | | | | | | | | | | | | | | | | | | | | | | | | | | | | | | | | | | | | | | | | | | | | | | | | | | | | | | | | | | | | | | | | | | | | | | | | | | | | | | | | | | | | | | | | | | | | | | | | | | | | | | | | | | | | | | | | | | | | | | | | |

2021年度末

(1)時価をもって貸借対照表計上額とする金融資産及び金融負債

(単位:百万円)

| 区分 | 時 価 | | | |
|---------------|-----------|-----------|--------|-----------|
| | レベル1 | レベル2 | レベル3 | 合計 |
| 金銭の信託 | — | 25,070 | — | 25,070 |
| 売買目的有価証券 | — | 25,070 | — | 25,070 |
| 有価証券 | 2,829,629 | 1,912,412 | 28,139 | 4,770,181 |
| 売買目的有価証券 | 7,859 | 10,634 | — | 18,493 |
| 外国証券 | 7,859 | 10,634 | — | 18,493 |
| その他有価証券 | 2,821,770 | 1,901,778 | 28,139 | 4,751,688 |
| 国債 | 1,374,059 | — | — | 1,374,059 |
| 地方債 | — | 96,671 | — | 96,671 |
| 社債 | — | 675,954 | — | 675,954 |
| 株式 | 699,525 | — | — | 699,525 |
| 外国証券 | 744,812 | 1,129,151 | 28,139 | 1,902,104 |
| その他の証券 | 3,372 | — | — | 3,372 |
| 資産計 | 2,829,629 | 1,937,482 | 28,139 | 4,795,251 |
| デリバティブ取引 (*1) | △ 202 | △ 68,140 | — | △ 68,342 |
| 通貨関連 | — | △ 68,160 | — | △ 68,160 |
| 金利関連 | — | 20 | — | 20 |
| 株式関連 | △ 202 | — | — | △ 202 |

(*1) デリバティブ取引によって生じた正味の債権・債務は純額で表示しており、合計で正味の債務となる項目については、△で示しております。

(注)投資信託については、時価の算定に関する会計基準の適用指針(2019年7月4日 企業会計基準適用指針第31号)第26項に定める経過的な取扱いに従って、本計数の残高には含めておりません。当該投資信託の当年度末における貸借対照表価額は、536,883百万円であります。

(2)時価をもって貸借対照表計上額としない金融資産及び金融負債

(単位:百万円)

| 区分 | 時 価 | | | |
|-------------|---------|---------|---------|-----------|
| | レベル1 | レベル2 | レベル3 | 合計 |
| 買入金銭債権 | — | — | 81 | 81 |
| 貸付金として取扱う債券 | — | — | 81 | 81 |
| 有価証券 | 817,218 | 30,098 | — | 847,316 |
| 満期保有目的の債券 | 817,218 | 30,098 | — | 847,316 |
| 国債 | 796,339 | — | — | 796,339 |
| 地方債 | — | 7,824 | — | 7,824 |
| 社債 | — | 20,610 | — | 20,610 |
| 外国証券 | 20,878 | 1,663 | — | 22,541 |
| 貸付金 | — | — | 570,114 | 570,114 |
| 保険約款貸付 | — | — | 48,629 | 48,629 |
| 一般貸付 | — | — | 521,484 | 521,484 |
| 資産計 | 817,218 | 30,098 | 570,196 | 1,417,512 |
| 社債 | — | 245,074 | — | 245,074 |
| 負債計 | — | 245,074 | — | 245,074 |

(3)時価の算定に用いた評価技法及びインプットの説明

ア.有価証券(預貯金・買入金銭債権のうち「金融商品に関する会計基準」(2019年7月4日 企業会計基準第10号)に基づく有価証券として取扱うものを含む)有価証券については、活発な市場における無調整の相場価格を利用できるものはレベル1の時価に分類しております。主に上場株式、国債(それぞれ一部外国証券を含む)がこれに含まれます。公表された相場価格を用いていたとしても市場が活発でない場合にはレベル2の時価に分類しております。主に地方債、社債(それぞれ一部外国証券を含む)がこれに含まれます。相場価格が入手できない場合には、主に情報ベンダー、取引先金融機関等の第三者から入手した価格につき、会計基準に従って算定されたものであると判断の上、当該価格を時価の算定に用いております。算定にあたり重要な観察できないインプットを用いている場合には、レベル3の時価に分類しております。

イ.金銭の信託

金銭の信託については、原則として、信託財産である有価証券を「有価証券」と同様の方法により算定した価額をもって時価としており、レベル2に分類しております。

2022年度末

(1)時価をもって貸借対照表計上額とする金融資産及び金融負債

(単位:百万円)

| 区分 | 時 価 | | | |
|---------------|-----------|-----------|--------|-----------|
| | レベル1 | レベル2 | レベル3 | 合計 |
| 金銭の信託 | — | 24,897 | — | 24,897 |
| 売買目的有価証券 | — | 24,897 | — | 24,897 |
| 有価証券 | 3,041,547 | 1,776,071 | 26,490 | 4,844,109 |
| 売買目的有価証券 | — | 10,232 | — | 10,232 |
| 外国証券 | — | 10,232 | — | 10,232 |
| その他有価証券 | 3,041,547 | 1,765,839 | 26,490 | 4,833,876 |
| 国債 | 1,665,641 | — | — | 1,665,641 |
| 地方債 | — | 86,960 | — | 86,960 |
| 社債 | — | 512,254 | — | 512,254 |
| 株式 | 739,891 | — | — | 739,891 |
| 外国証券 | 595,331 | 1,053,931 | 26,490 | 1,675,753 |
| その他の証券 | 40,683 | 112,692 | — | 153,375 |
| 資産計 | 3,041,547 | 1,800,969 | 26,490 | 4,869,007 |
| デリバティブ取引 (*1) | △ 169 | △ 1,355 | — | △ 1,524 |
| 通貨関連 | — | △ 1,402 | — | △ 1,402 |
| 金利関連 | — | 47 | — | 47 |
| 株式関連 | △ 31 | — | — | △ 31 |
| 債券関連 | △ 137 | — | — | △ 137 |

(*1) デリバティブ取引によって生じた正味の債権・債務は純額で表示しており、合計で正味の債務となる項目については、△で示しております。

(注)時価算定会計基準適用指針第24-9項の取扱いを適用した投資信託財産が不動産である投資信託については、本計数の残高には含めておりません。当該投資信託の当年度末における貸借対照表価額は5,596百万円であります。また、当該投資信託の期首残高から期末残高への調整表は次のとおりであります。

(単位:百万円)

| | |
|-----------|-------|
| 期首残高 | 3,654 |
| 評価差額金の変動 | 441 |
| 購入、売却及び償還 | 1,500 |
| 購入 | 1,500 |
| 期末残高 | 5,596 |

(2)時価をもって貸借対照表計上額としない金融資産及び金融負債

(単位:百万円)

| 区分 | 時 価 | | | |
|-----------|---------|---------|---------|-----------|
| | レベル1 | レベル2 | レベル3 | 合計 |
| 有価証券 | 780,191 | 28,468 | — | 808,660 |
| 満期保有目的の債券 | 780,191 | 28,468 | — | 808,660 |
| 国債 | 780,191 | — | — | 780,191 |
| 地方債 | — | 7,357 | — | 7,357 |
| 社債 | — | 21,110 | — | 21,110 |
| 貸付金 | — | — | 534,532 | 534,532 |
| 保険約款貸付 | — | — | 47,088 | 47,088 |
| 一般貸付 | — | — | 487,443 | 487,443 |
| 資産計 | 780,191 | 28,468 | 534,532 | 1,343,192 |
| 社債 | — | 238,498 | — | 238,498 |
| 負債計 | — | 238,498 | — | 238,498 |

(3)時価の算定に用いた評価技法及びインプットの説明

ア.有価証券(預貯金・買入金銭債権のうち「金融商品に関する会計基準」(2019年7月4日 企業会計基準第10号)に基づく有価証券として取扱うものを含む)有価証券については、活発な市場における無調整の相場価格を利用できるものはレベル1の時価に分類しております。主に上場株式、国債(それぞれ一部外国証券を含む)がこれに含まれます。公表された相場価格を用いていたとしても市場が活発でない場合にはレベル2の時価に分類しております。主に地方債、社債(それぞれ一部外国証券を含む)がこれに含まれます。相場価格が入手できない場合には、主に情報ベンダー、取引先金融機関等の第三者から入手した価格につき、会計基準に従って算定されたものであると判断の上、当該価格を時価の算定に用いております。算定にあたり重要な観察できないインプットを用いている場合には、レベル3の時価に分類しております。

イ.金銭の信託

金銭の信託については、原則として、信託財産である有価証券を「有価証券」と同様の方法により算定した価額をもって時価としており、レベル2に分類しております。

| 2021年度末 | 2022年度末 | | | | | | | | | | | | | | | | | | | | | | | | | | | | | | | | | | | | | | | | | | | | |
|--|-----------------------------|-----------------------------|----|-----------------------------|----|--------|--------|------|--------|--------|-------|------|------|-----------|------|------|----------|---------|---------|------|--------|--------|---|--|----------|--|-----------------------------|----|--------|--------|------|--------|--------|-------|------|------|-----------|------|------|----------|---------|---------|------|--------|--------|
| <p>ウ.貸付金及び貸付金として取扱う買入金銭債権 保険約款貸付は、当該貸付を解約返戻金の範囲内に限るなどの特性により返済期限を設けておらず、返済見込み期間及び金利条件等から、時価は帳簿価額と近似しているものと想定されるため、帳簿価額を時価としております。 一般貸付及び貸付金として取扱う買入金銭債権のうち、変動金利貸付の時価については、将来キャッシュ・フローに市場金利が短期間で反映されるため、時価は帳簿価額と近似していることから当該帳簿価額によっております。一方、固定金利貸付の時価については、主に、将来キャッシュ・フローを現在価値へ割り引いた価格によっております。 なお、破綻先、実質破綻先及び破綻懸念先に対する貸付金及び貸付金として取扱う買入金銭債権については、直接減額前の帳簿価額から貸倒見積高を控除した額を時価としております。 時価に対して観察できないインプットによる影響額が重要な場合はレベル3の時価、そうでない場合はレベル2の時価に分類しております。</p> <p>エ.社債 当社の発行する社債については、「有価証券」と同様の方法により算定した価額をもって時価としており、レベル2に分類しております。</p> <p>オ.デリバティブ取引 デリバティブ取引については、活発な市場における無調整の相場価格を利用できるものはレベル1の時価に分類しており、主に先物、オプションの取引所取引がこれに含まれます。ただし、大部分のデリバティブ取引は店頭取引であり、公表された相場価格が存在しないため、主に情報ベンダー、取引先金融機関等の第三者から入手した価格につき、会計基準に従って算定されたものであると判断の上、当該価格の時価の算定に用いております。観察できないインプットを用いていない又はその影響が重要でない場合はレベル2の時価に分類しており、重要な観察できないインプットを用いている場合はレベル3の時価に分類しております。</p> <p>(4)時価をもって貸借対照表計上額とする金融資産及び金融負債のうちレベル3の時価に関する情報</p> <p>ア.重要な観察できないインプットに関する定量的情報 当社は時価の算定にあたって、第三者から入手した相場価格を調整せずに使用しており、当社自身が観察できないインプットを推計していないため、記載を省略しております。</p> <p>イ.期首残高から期末残高への調整表、当期の損益に認識した評価損益</p> <table border="1" style="width: 100%; border-collapse: collapse;"> <thead> <tr> <th rowspan="3"></th> <th colspan="2" style="text-align: center;">(単位:百万円)</th> </tr> <tr> <th style="text-align: center;">有価証券 — その他有価証券 — 外国証券</th> <th style="text-align: center;">合計</th> </tr> </thead> <tbody> <tr> <td style="text-align: right;">29,312</td> <td style="text-align: right;">29,312</td> </tr> <tr> <td>期首残高</td> <td style="text-align: right;">29,312</td> <td style="text-align: right;">29,312</td> </tr> <tr> <td>当期の損益</td> <td style="text-align: right;">△ 10</td> <td style="text-align: right;">△ 10</td> </tr> <tr> <td>損益に計上(※1)</td> <td style="text-align: right;">△ 10</td> <td style="text-align: right;">△ 10</td> </tr> <tr> <td>評価差額金の変動</td> <td style="text-align: right;">△ 1,162</td> <td style="text-align: right;">△ 1,162</td> </tr> <tr> <td>期末残高</td> <td style="text-align: right;">28,139</td> <td style="text-align: right;">28,139</td> </tr> </tbody> </table> <p>(※1) 損益計算書の「資産運用収益」及び「資産運用費用」に含まれております。</p> <p>ウ.時価の評価プロセスの説明 当社は資産管理部門にて時価の算定に関する方針及び手続の策定、ならびに時価の算定を行っております。算定された時価は、リスク管理部門にて、当該方針及び手続に準拠しているか妥当性を検証しております。 時価の算定にあたっては、第三者から入手した相場価格につき、別の第三者から入手した相場価格との比較、利用されている評価技法及びインプットの確認や類似の金融商品の時価との比較等の適切な方法により価格の妥当性を検証しております。</p> | | (単位:百万円) | | 有価証券 — その他有価証券 — 外国証券 | 合計 | 29,312 | 29,312 | 期首残高 | 29,312 | 29,312 | 当期の損益 | △ 10 | △ 10 | 損益に計上(※1) | △ 10 | △ 10 | 評価差額金の変動 | △ 1,162 | △ 1,162 | 期末残高 | 28,139 | 28,139 | <p>ウ.貸付金 保険約款貸付は、当該貸付を解約返戻金の範囲内に限るなどの特性により返済期限を設けておらず、返済見込み期間及び金利条件等から、時価は帳簿価額と近似しているものと想定されるため、帳簿価額を時価としております。 一般貸付のうち、変動金利貸付の時価については、将来キャッシュ・フローに市場金利が短期間で反映されるため、時価は帳簿価額と近似していることから当該帳簿価額によっております。一方、固定金利貸付の時価については、主に、将来キャッシュ・フローを現在価値へ割り引いた価格によっております。 なお、破綻先、実質破綻先及び破綻懸念先に対する貸付金については、直接減額前の帳簿価額から貸倒見積高を控除した額を時価としております。 時価に対して観察できないインプットによる影響額が重要な場合はレベル3の時価、そうでない場合はレベル2の時価に分類しております。</p> <p>エ.社債 当社の発行する社債については、「有価証券」と同様の方法により算定した価額をもって時価としており、レベル2に分類しております。</p> <p>オ.デリバティブ取引 デリバティブ取引については、活発な市場における無調整の相場価格を利用できるものはレベル1の時価に分類しており、主に先物、オプションの取引所取引がこれに含まれます。ただし、大部分のデリバティブ取引は店頭取引であり、公表された相場価格が存在しないため、主に情報ベンダー、取引先金融機関等の第三者から入手した価格につき、会計基準に従って算定されたものであると判断の上、当該価格の時価の算定に用いております。観察できないインプットを用いていない又はその影響が重要でない場合はレベル2の時価に分類しており、重要な観察できないインプットを用いている場合はレベル3の時価に分類しております。</p> <p>(4)時価をもって貸借対照表計上額とする金融資産及び金融負債のうちレベル3の時価に関する情報</p> <p>ア.重要な観察できないインプットに関する定量的情報 当社は時価の算定にあたって、第三者から入手した相場価格を調整せずに使用しており、当社自身が観察できないインプットを推計していないため、記載を省略しております。</p> <p>イ.期首残高から期末残高への調整表、当期の損益に認識した評価損益</p> <table border="1" style="width: 100%; border-collapse: collapse;"> <thead> <tr> <th rowspan="3"></th> <th colspan="2" style="text-align: center;">(単位:百万円)</th> </tr> <tr> <th style="text-align: center;">有価証券 — その他有価証券 — 外国証券</th> <th style="text-align: center;">合計</th> </tr> </thead> <tbody> <tr> <td style="text-align: right;">28,139</td> <td style="text-align: right;">28,139</td> </tr> <tr> <td>期首残高</td> <td style="text-align: right;">28,139</td> <td style="text-align: right;">28,139</td> </tr> <tr> <td>当期の損益</td> <td style="text-align: right;">△ 10</td> <td style="text-align: right;">△ 10</td> </tr> <tr> <td>損益に計上(※1)</td> <td style="text-align: right;">△ 10</td> <td style="text-align: right;">△ 10</td> </tr> <tr> <td>評価差額金の変動</td> <td style="text-align: right;">△ 1,638</td> <td style="text-align: right;">△ 1,638</td> </tr> <tr> <td>期末残高</td> <td style="text-align: right;">26,490</td> <td style="text-align: right;">26,490</td> </tr> </tbody> </table> <p>(※1) 損益計算書の「資産運用収益」及び「資産運用費用」に含まれております。</p> <p>ウ.時価の評価プロセスの説明 当社は資産管理部門にて時価の算定に関する方針及び手続の策定、ならびに時価の算定を行っております。算定された時価は、リスク管理部門にて、当該方針及び手続に準拠しているか妥当性を検証しております。 時価の算定にあたっては、第三者から入手した相場価格につき、別の第三者から入手した相場価格との比較、利用されている評価技法及びインプットの確認や類似の金融商品の時価との比較等の適切な方法により価格の妥当性を検証しております。</p> | | (単位:百万円) | | 有価証券 — その他有価証券 — 外国証券 | 合計 | 28,139 | 28,139 | 期首残高 | 28,139 | 28,139 | 当期の損益 | △ 10 | △ 10 | 損益に計上(※1) | △ 10 | △ 10 | 評価差額金の変動 | △ 1,638 | △ 1,638 | 期末残高 | 26,490 | 26,490 |
| | | (単位:百万円) | | | | | | | | | | | | | | | | | | | | | | | | | | | | | | | | | | | | | | | | | | | |
| | | 有価証券 — その他有価証券 — 外国証券 | 合計 | | | | | | | | | | | | | | | | | | | | | | | | | | | | | | | | | | | | | | | | | | |
| | 29,312 | 29,312 | | | | | | | | | | | | | | | | | | | | | | | | | | | | | | | | | | | | | | | | | | | |
| 期首残高 | 29,312 | 29,312 | | | | | | | | | | | | | | | | | | | | | | | | | | | | | | | | | | | | | | | | | | | |
| 当期の損益 | △ 10 | △ 10 | | | | | | | | | | | | | | | | | | | | | | | | | | | | | | | | | | | | | | | | | | | |
| 損益に計上(※1) | △ 10 | △ 10 | | | | | | | | | | | | | | | | | | | | | | | | | | | | | | | | | | | | | | | | | | | |
| 評価差額金の変動 | △ 1,162 | △ 1,162 | | | | | | | | | | | | | | | | | | | | | | | | | | | | | | | | | | | | | | | | | | | |
| 期末残高 | 28,139 | 28,139 | | | | | | | | | | | | | | | | | | | | | | | | | | | | | | | | | | | | | | | | | | | |
| | (単位:百万円) | | | | | | | | | | | | | | | | | | | | | | | | | | | | | | | | | | | | | | | | | | | | |
| | 有価証券 — その他有価証券 — 外国証券 | 合計 | | | | | | | | | | | | | | | | | | | | | | | | | | | | | | | | | | | | | | | | | | | |
| | 28,139 | 28,139 | | | | | | | | | | | | | | | | | | | | | | | | | | | | | | | | | | | | | | | | | | | |
| 期首残高 | 28,139 | 28,139 | | | | | | | | | | | | | | | | | | | | | | | | | | | | | | | | | | | | | | | | | | | |
| 当期の損益 | △ 10 | △ 10 | | | | | | | | | | | | | | | | | | | | | | | | | | | | | | | | | | | | | | | | | | | |
| 損益に計上(※1) | △ 10 | △ 10 | | | | | | | | | | | | | | | | | | | | | | | | | | | | | | | | | | | | | | | | | | | |
| 評価差額金の変動 | △ 1,638 | △ 1,638 | | | | | | | | | | | | | | | | | | | | | | | | | | | | | | | | | | | | | | | | | | | |
| 期末残高 | 26,490 | 26,490 | | | | | | | | | | | | | | | | | | | | | | | | | | | | | | | | | | | | | | | | | | | |

| 2021年度末 | 2022年度末 |
|---|--|
| <p>工.重要な観察できないインプットを変化させた場合の時価に対する影響に関する説明 当社は時価の算定にあたって、第三者から入手した相場価格を調整せずに使用しており、当社自身が観察できないインプットを推計していないため、記載を省略しております。</p> <p>5. 当社では、東京都その他の地域において賃貸用のオフィスビル等を有しており、当年度末における当該賃貸等不動産の貸借対照表価額は196,610百万円、時価は328,744百万円です。なお、時価の算定にあたっては、主として「不動産鑑定評価基準」に基づいて自社で算定した金額(指標等を用いて調整を行ったものを含む。)によっております。また、賃貸等不動産の貸借対照表価額に含まれている資産除去債務に対応する額は372百万円です。</p> <p>6. 消費貸借契約により貸し付けている有価証券の貸借対照表価額は621,280百万円です。</p> <p>7. 債権のうち、破産更生債権及びこれらに準ずる債権、危険債権、三月以上延滞債権並びに貸付条件緩和債権の額は3,759百万円です。なお、それぞれの内訳は次のとおりです。 債権のうち、破産更生債権及びこれらに準ずる債権額は143百万円です。 上記取立不能見込額の直接減額は0百万円です。 なお、破産更生債権及びこれらに準ずる債権とは、破産手続開始、更生手続開始又は再生手続開始の申立て等の事由により経営破綻に陥っている債務者に対する債権及びこれらに準ずる債権であります。 債権のうち、危険債権額は1,999百万円です。 なお、危険債権とは、債務者が経営破綻の状態には至っていないが、財政状態及び経営成績が悪化し、契約に従った債権の元本の回収及び利息の受取りができない可能性の高い債権で、破産更生債権及びこれらに準ずる債権に該当しない債権であります。 債権のうち、三月以上延滞債権額はありません。 なお、三月以上延滞債権とは、元本又は利息の支払が、約定支払日の翌日を起算日として三月以上延滞している貸付金で破産更生債権及びこれらに準ずる債権、危険債権に該当しないものであります。 債権のうち、貸付条件緩和債権額は1,616百万円です。 なお、貸付条件緩和債権とは、債務者の経営再建又は支援を図ることを目的として、金利の減免、利息の支払猶予、元本の返済猶予、債権放棄その他債務者に有利となる取決めを行った貸付金で、破産更生債権及びこれらに準ずる債権、危険債権、三月以上延滞債権に該当しないものであります。</p> <p>8. 有形固定資産の減価償却累計額は178,381百万円です。</p> <p>9. 特別勘定の資産の額は112,487百万円です。なお、負債の額も同額です。</p> <p>10. 子会社等に対する金銭債権の総額は2,334百万円、金銭債務の総額は2,714百万円です。</p> <p>11. 繰延税金資産の総額は170,333百万円、繰延税金負債の総額は190,417百万円です。繰延税金資産のうち評価性引当額として控除した額は4,976百万円です。 繰延税金資産の発生の主な原因別内訳は、保険契約準備金98,854百万円、価格変動準備金49,467百万円及び退職給付引当金12,184百万円です。 繰延税金負債の発生の主な原因別内訳は、その他有価証券の評価差額185,335百万円です。 当年度における法定実効税率は28.0%であり、法定実効税率と税効果会計適用後の法人税等の負担率3.2%との間の差異の主要な内訳は、社員配当準備金△25.0%です。</p> | <p>工.重要な観察できないインプットを変化させた場合の時価に対する影響に関する説明 当社は時価の算定にあたって、第三者から入手した相場価格を調整せずに使用しており、当社自身が観察できないインプットを推計していないため、記載を省略しております。</p> <p>5. 当社では、東京都その他の地域において賃貸用のオフィスビル等を有しており、当年度末における当該賃貸等不動産の貸借対照表価額は199,666百万円、時価は351,564百万円です。なお、時価の算定にあたっては、主として「不動産鑑定評価基準」に基づいて自社で算定した金額(指標等を用いて調整を行ったものを含む。)によっております。また、賃貸等不動産の貸借対照表価額に含まれている資産除去債務に対応する額は327百万円です。</p> <p>6. 消費貸借契約により貸し付けている有価証券の貸借対照表価額は504,760百万円です。</p> <p>7. 債権のうち、破産更生債権及びこれらに準ずる債権、危険債権、三月以上延滞債権並びに貸付条件緩和債権の額は1,236百万円です。なお、それぞれの内訳は次のとおりです。 債権のうち、破産更生債権及びこれらに準ずる債権額は130百万円です。 上記取立不能見込額の直接減額は0百万円です。 なお、破産更生債権及びこれらに準ずる債権とは、破産手続開始、更生手続開始又は再生手続開始の申立て等の事由により経営破綻に陥っている債務者に対する債権及びこれらに準ずる債権であります。 債権のうち、危険債権額は544百万円です。 なお、危険債権とは、債務者が経営破綻の状態には至っていないが、財政状態及び経営成績が悪化し、契約に従った債権の元本の回収及び利息の受取りができない可能性の高い債権で、破産更生債権及びこれらに準ずる債権に該当しない債権であります。 債権のうち、三月以上延滞債権額はありません。 なお、三月以上延滞債権とは、元本又は利息の支払が、約定支払日の翌日を起算日として三月以上延滞している貸付金で破産更生債権及びこれらに準ずる債権、危険債権に該当しないものであります。 債権のうち、貸付条件緩和債権額は561百万円です。 なお、貸付条件緩和債権とは、債務者の経営再建又は支援を図ることを目的として、金利の減免、利息の支払猶予、元本の返済猶予、債権放棄その他債務者に有利となる取決めを行った貸付金で、破産更生債権及びこれらに準ずる債権、危険債権、三月以上延滞債権に該当しないものであります。</p> <p>8. 有形固定資産の減価償却累計額は182,618百万円です。</p> <p>9. 特別勘定の資産の額は118,783百万円です。なお、負債の額も同額です。</p> <p>10. 子会社等に対する金銭債権の総額は2,405百万円、金銭債務の総額は1,891百万円です。</p> <p>11. 繰延税金資産の総額は172,319百万円、繰延税金負債の総額は153,674百万円です。繰延税金資産のうち評価性引当額として控除した額は4,815百万円です。 繰延税金資産の発生の主な原因別内訳は、保険契約準備金101,887百万円、価格変動準備金49,612百万円及び退職給付引当金12,959百万円です。 繰延税金負債の発生の主な原因別内訳は、その他有価証券の評価差額148,218百万円です。 当年度における法定実効税率は28.0%であり、法定実効税率と税効果会計適用後の法人税等の負担率4.1%との間の差異の主要な内訳は、社員配当準備金△24.4%です。</p> |

| 2021年度末 | 2022年度末 | | | | | | | | | | | | | | | | | | | | | | | | | | | | | | | | | | | | | | | | | | | | | | | | | | | | | | | | | | | | | | | | | | | | |
|---|-----------|-----------|-------------|-----------|------------|-----------|----------|-------|--------|-----------|--------------|-----------|------|----------|------|--------|--------------|-------|----------|-----------|--------------|-----------|------------|-----------|--------|----------|--------------|--------|-----------|----------|----------|-----------|------------|-----------|--|--------|-----------|-------------|-----------|------------|-----------|----------|-------|--------|-----------|--------------|-----------|------|----------|------|--------|--------------|--------|----------|-----------|--------------|-----------|------------|-----------|--------|----------|--------------|----------|-----------|----------|----------|-----------|------------|-----------|
| <p>12. 社員配当準備金の異動状況は次のとおりであります。</p> <table border="0"> <tr> <td>当期首現在高</td> <td>63,232百万円</td> </tr> <tr> <td>前期剰余金よりの繰入額</td> <td>32,744百万円</td> </tr> <tr> <td>当期社員配当金支払額</td> <td>32,580百万円</td> </tr> <tr> <td>利息による増加等</td> <td>13百万円</td> </tr> <tr> <td>当期末現在高</td> <td>63,411百万円</td> </tr> </table> <p>13. 子会社等の株式は64,787百万円であります。</p> <p>14. 担保に供されている資産の額は、有価証券225,740百万円であります。 また、担保付き債務の額は166,881百万円であります。 なお、上記には、現金担保付有価証券貸借取引により差し入れた有価証券150,826百万円及び受入担保金160,928百万円が含まれております。</p> <p>15. 保険業法施行規則第73条第3項において準用する同規則第71条第1項に規定する再保険を付した部分に相当する支払備金(以下「出再支払備金」という。)の金額は0百万円であり、同規則第71条第1項に規定する再保険を付した部分に相当する責任準備金(以下「出再責任準備金」という。)の金額は23百万円であります。</p> <p>16. 保険業法施行規則第30条第2項に規定する金額は485,157百万円であります。</p> <p>17. 貸付金に係るコミットメントライン契約等の融資未実行残高は11,492百万円であります。</p> <p>18. 社債は、他の債務よりも債務の履行が後順位である旨の特約が付された劣後特約付社債であります。</p> <p>19. 保険業法第259条の規定に基づく生命保険契約者保護機構に対する当年度末における当社の今後の負担見積額は8,181百万円であります。 なお、当該負担金は拠出した年度の事業費として処理しております。</p> <p>20. 退職給付に関する事項は次のとおりであります。</p> <p>(1)採用している退職給付制度の概要 当社は、内務職員については、確定給付型の制度として、確定給付企業年金制度及び退職一時金制度を設けております。また、確定拠出型の制度として、確定拠出年金制度を設けております。 営業職員については、確定給付型の制度として、退職一時金制度を設けております。 なお、営業職員の退職一時金制度には、退職給付信託が設定されております。 一部の退職一時金制度は、退職給付債務の算定にあたり、簡便法を採用しております。</p> <p>(2)確定給付制度</p> <p>①退職給付債務の期首残高と期末残高の調整表</p> <table border="0"> <tr> <td>期首における退職給付債務</td> <td>90,576百万円</td> </tr> <tr> <td>勤務費用</td> <td>3,657百万円</td> </tr> <tr> <td>利息費用</td> <td>541百万円</td> </tr> <tr> <td>数理計算上の差異の発生額</td> <td>47百万円</td> </tr> <tr> <td>退職給付の支払額</td> <td>△4,178百万円</td> </tr> <tr> <td>期末における退職給付債務</td> <td>90,644百万円</td> </tr> </table> <p>②年金資産の期首残高と期末残高の調整表</p> <table border="0"> <tr> <td>期首における年金資産</td> <td>62,244百万円</td> </tr> <tr> <td>期待運用収益</td> <td>1,202百万円</td> </tr> <tr> <td>数理計算上の差異の発生額</td> <td>956百万円</td> </tr> <tr> <td>事業主からの拠出額</td> <td>1,088百万円</td> </tr> <tr> <td>退職給付の支払額</td> <td>△1,605百万円</td> </tr> <tr> <td>期末における年金資産</td> <td>63,886百万円</td> </tr> </table> | 当期首現在高 | 63,232百万円 | 前期剰余金よりの繰入額 | 32,744百万円 | 当期社員配当金支払額 | 32,580百万円 | 利息による増加等 | 13百万円 | 当期末現在高 | 63,411百万円 | 期首における退職給付債務 | 90,576百万円 | 勤務費用 | 3,657百万円 | 利息費用 | 541百万円 | 数理計算上の差異の発生額 | 47百万円 | 退職給付の支払額 | △4,178百万円 | 期末における退職給付債務 | 90,644百万円 | 期首における年金資産 | 62,244百万円 | 期待運用収益 | 1,202百万円 | 数理計算上の差異の発生額 | 956百万円 | 事業主からの拠出額 | 1,088百万円 | 退職給付の支払額 | △1,605百万円 | 期末における年金資産 | 63,886百万円 | <p>12. 社員配当準備金の異動状況は次のとおりであります。</p> <table border="0"> <tr> <td>当期首現在高</td> <td>63,411百万円</td> </tr> <tr> <td>前期剰余金よりの繰入額</td> <td>30,726百万円</td> </tr> <tr> <td>当期社員配当金支払額</td> <td>29,731百万円</td> </tr> <tr> <td>利息による増加等</td> <td>13百万円</td> </tr> <tr> <td>当期末現在高</td> <td>64,420百万円</td> </tr> </table> <p>13. 子会社等の株式は64,787百万円であります。</p> <p>14. 担保に供されている資産の額は、有価証券175,557百万円であります。 また、担保付き債務の額は161,480百万円であります。 なお、上記には、現金担保付有価証券貸借取引により差し入れた有価証券147,552百万円及び受入担保金155,483百万円が含まれております。</p> <p>15. 保険業法施行規則第73条第3項において準用する同規則第71条第1項に規定する再保険を付した部分に相当する支払備金(以下「出再支払備金」という。)の金額は0百万円であり、同規則第71条第1項に規定する再保険を付した部分に相当する責任準備金(以下「出再責任準備金」という。)の金額は21百万円であります。</p> <p>16. 保険業法施行規則第30条第2項に規定する金額は391,462百万円であります。</p> <p>17. 貸付金に係るコミットメントライン契約等の融資未実行残高は8,604百万円であります。</p> <p>18. 社債は、他の債務よりも債務の履行が後順位である旨の特約が付された劣後特約付社債であります。</p> <p>19. 退職給付に関する事項は次のとおりであります。</p> <p>(1)採用している退職給付制度の概要 当社は、内務職員については、確定給付型の制度として、確定給付企業年金制度及び退職一時金制度を設けております。また、確定拠出型の制度として、確定拠出年金制度を設けております。 営業職員については、確定給付型の制度として、退職一時金制度を設けております。 なお、営業職員の退職一時金制度には、退職給付信託が設定されております。 一部の退職一時金制度は、退職給付債務の算定にあたり、簡便法を採用しております。</p> <p>(2)確定給付制度</p> <p>①退職給付債務の期首残高と期末残高の調整表</p> <table border="0"> <tr> <td>期首における退職給付債務</td> <td>90,644百万円</td> </tr> <tr> <td>勤務費用</td> <td>3,639百万円</td> </tr> <tr> <td>利息費用</td> <td>542百万円</td> </tr> <tr> <td>数理計算上の差異の発生額</td> <td>△12百万円</td> </tr> <tr> <td>退職給付の支払額</td> <td>△4,386百万円</td> </tr> <tr> <td>期末における退職給付債務</td> <td>90,426百万円</td> </tr> </table> <p>②年金資産の期首残高と期末残高の調整表</p> <table border="0"> <tr> <td>期首における年金資産</td> <td>63,886百万円</td> </tr> <tr> <td>期待運用収益</td> <td>1,232百万円</td> </tr> <tr> <td>数理計算上の差異の発生額</td> <td>2,410百万円</td> </tr> <tr> <td>事業主からの拠出額</td> <td>1,075百万円</td> </tr> <tr> <td>退職給付の支払額</td> <td>△2,134百万円</td> </tr> <tr> <td>期末における年金資産</td> <td>66,470百万円</td> </tr> </table> | 当期首現在高 | 63,411百万円 | 前期剰余金よりの繰入額 | 30,726百万円 | 当期社員配当金支払額 | 29,731百万円 | 利息による増加等 | 13百万円 | 当期末現在高 | 64,420百万円 | 期首における退職給付債務 | 90,644百万円 | 勤務費用 | 3,639百万円 | 利息費用 | 542百万円 | 数理計算上の差異の発生額 | △12百万円 | 退職給付の支払額 | △4,386百万円 | 期末における退職給付債務 | 90,426百万円 | 期首における年金資産 | 63,886百万円 | 期待運用収益 | 1,232百万円 | 数理計算上の差異の発生額 | 2,410百万円 | 事業主からの拠出額 | 1,075百万円 | 退職給付の支払額 | △2,134百万円 | 期末における年金資産 | 66,470百万円 |
| 当期首現在高 | 63,232百万円 | | | | | | | | | | | | | | | | | | | | | | | | | | | | | | | | | | | | | | | | | | | | | | | | | | | | | | | | | | | | | | | | | | | | |
| 前期剰余金よりの繰入額 | 32,744百万円 | | | | | | | | | | | | | | | | | | | | | | | | | | | | | | | | | | | | | | | | | | | | | | | | | | | | | | | | | | | | | | | | | | | | |
| 当期社員配当金支払額 | 32,580百万円 | | | | | | | | | | | | | | | | | | | | | | | | | | | | | | | | | | | | | | | | | | | | | | | | | | | | | | | | | | | | | | | | | | | | |
| 利息による増加等 | 13百万円 | | | | | | | | | | | | | | | | | | | | | | | | | | | | | | | | | | | | | | | | | | | | | | | | | | | | | | | | | | | | | | | | | | | | |
| 当期末現在高 | 63,411百万円 | | | | | | | | | | | | | | | | | | | | | | | | | | | | | | | | | | | | | | | | | | | | | | | | | | | | | | | | | | | | | | | | | | | | |
| 期首における退職給付債務 | 90,576百万円 | | | | | | | | | | | | | | | | | | | | | | | | | | | | | | | | | | | | | | | | | | | | | | | | | | | | | | | | | | | | | | | | | | | | |
| 勤務費用 | 3,657百万円 | | | | | | | | | | | | | | | | | | | | | | | | | | | | | | | | | | | | | | | | | | | | | | | | | | | | | | | | | | | | | | | | | | | | |
| 利息費用 | 541百万円 | | | | | | | | | | | | | | | | | | | | | | | | | | | | | | | | | | | | | | | | | | | | | | | | | | | | | | | | | | | | | | | | | | | | |
| 数理計算上の差異の発生額 | 47百万円 | | | | | | | | | | | | | | | | | | | | | | | | | | | | | | | | | | | | | | | | | | | | | | | | | | | | | | | | | | | | | | | | | | | | |
| 退職給付の支払額 | △4,178百万円 | | | | | | | | | | | | | | | | | | | | | | | | | | | | | | | | | | | | | | | | | | | | | | | | | | | | | | | | | | | | | | | | | | | | |
| 期末における退職給付債務 | 90,644百万円 | | | | | | | | | | | | | | | | | | | | | | | | | | | | | | | | | | | | | | | | | | | | | | | | | | | | | | | | | | | | | | | | | | | | |
| 期首における年金資産 | 62,244百万円 | | | | | | | | | | | | | | | | | | | | | | | | | | | | | | | | | | | | | | | | | | | | | | | | | | | | | | | | | | | | | | | | | | | | |
| 期待運用収益 | 1,202百万円 | | | | | | | | | | | | | | | | | | | | | | | | | | | | | | | | | | | | | | | | | | | | | | | | | | | | | | | | | | | | | | | | | | | | |
| 数理計算上の差異の発生額 | 956百万円 | | | | | | | | | | | | | | | | | | | | | | | | | | | | | | | | | | | | | | | | | | | | | | | | | | | | | | | | | | | | | | | | | | | | |
| 事業主からの拠出額 | 1,088百万円 | | | | | | | | | | | | | | | | | | | | | | | | | | | | | | | | | | | | | | | | | | | | | | | | | | | | | | | | | | | | | | | | | | | | |
| 退職給付の支払額 | △1,605百万円 | | | | | | | | | | | | | | | | | | | | | | | | | | | | | | | | | | | | | | | | | | | | | | | | | | | | | | | | | | | | | | | | | | | | |
| 期末における年金資産 | 63,886百万円 | | | | | | | | | | | | | | | | | | | | | | | | | | | | | | | | | | | | | | | | | | | | | | | | | | | | | | | | | | | | | | | | | | | | |
| 当期首現在高 | 63,411百万円 | | | | | | | | | | | | | | | | | | | | | | | | | | | | | | | | | | | | | | | | | | | | | | | | | | | | | | | | | | | | | | | | | | | | |
| 前期剰余金よりの繰入額 | 30,726百万円 | | | | | | | | | | | | | | | | | | | | | | | | | | | | | | | | | | | | | | | | | | | | | | | | | | | | | | | | | | | | | | | | | | | | |
| 当期社員配当金支払額 | 29,731百万円 | | | | | | | | | | | | | | | | | | | | | | | | | | | | | | | | | | | | | | | | | | | | | | | | | | | | | | | | | | | | | | | | | | | | |
| 利息による増加等 | 13百万円 | | | | | | | | | | | | | | | | | | | | | | | | | | | | | | | | | | | | | | | | | | | | | | | | | | | | | | | | | | | | | | | | | | | | |
| 当期末現在高 | 64,420百万円 | | | | | | | | | | | | | | | | | | | | | | | | | | | | | | | | | | | | | | | | | | | | | | | | | | | | | | | | | | | | | | | | | | | | |
| 期首における退職給付債務 | 90,644百万円 | | | | | | | | | | | | | | | | | | | | | | | | | | | | | | | | | | | | | | | | | | | | | | | | | | | | | | | | | | | | | | | | | | | | |
| 勤務費用 | 3,639百万円 | | | | | | | | | | | | | | | | | | | | | | | | | | | | | | | | | | | | | | | | | | | | | | | | | | | | | | | | | | | | | | | | | | | | |
| 利息費用 | 542百万円 | | | | | | | | | | | | | | | | | | | | | | | | | | | | | | | | | | | | | | | | | | | | | | | | | | | | | | | | | | | | | | | | | | | | |
| 数理計算上の差異の発生額 | △12百万円 | | | | | | | | | | | | | | | | | | | | | | | | | | | | | | | | | | | | | | | | | | | | | | | | | | | | | | | | | | | | | | | | | | | | |
| 退職給付の支払額 | △4,386百万円 | | | | | | | | | | | | | | | | | | | | | | | | | | | | | | | | | | | | | | | | | | | | | | | | | | | | | | | | | | | | | | | | | | | | |
| 期末における退職給付債務 | 90,426百万円 | | | | | | | | | | | | | | | | | | | | | | | | | | | | | | | | | | | | | | | | | | | | | | | | | | | | | | | | | | | | | | | | | | | | |
| 期首における年金資産 | 63,886百万円 | | | | | | | | | | | | | | | | | | | | | | | | | | | | | | | | | | | | | | | | | | | | | | | | | | | | | | | | | | | | | | | | | | | | |
| 期待運用収益 | 1,232百万円 | | | | | | | | | | | | | | | | | | | | | | | | | | | | | | | | | | | | | | | | | | | | | | | | | | | | | | | | | | | | | | | | | | | | |
| 数理計算上の差異の発生額 | 2,410百万円 | | | | | | | | | | | | | | | | | | | | | | | | | | | | | | | | | | | | | | | | | | | | | | | | | | | | | | | | | | | | | | | | | | | | |
| 事業主からの拠出額 | 1,075百万円 | | | | | | | | | | | | | | | | | | | | | | | | | | | | | | | | | | | | | | | | | | | | | | | | | | | | | | | | | | | | | | | | | | | | |
| 退職給付の支払額 | △2,134百万円 | | | | | | | | | | | | | | | | | | | | | | | | | | | | | | | | | | | | | | | | | | | | | | | | | | | | | | | | | | | | | | | | | | | | |
| 期末における年金資産 | 66,470百万円 | | | | | | | | | | | | | | | | | | | | | | | | | | | | | | | | | | | | | | | | | | | | | | | | | | | | | | | | | | | | | | | | | | | | |

| 2021年度末 | 2022年度末 | | | | | | | | | | | | | | | | | | | | | | | | | | | | | | | | | | | | | | | | | | | | | | | | | | | | | | | | | | | | | | | | | | | | | | | | | | | | | | | | | | | | | | | | | | | | | | | | | | | | | | | | | | | | |
|---|--------------|-----------|------|-------------|--|-----------|---------------|-----------|-------------|------------|-----------|---------|---------------------|-----------|---------|-----------|--------|----------|---------------------|-----------|------|----------|------|--------|--------|------------|----------------|----------|--------------|---------|-----------------|----------|------|--------|----------|--------|------|--------|------|-------|--------|-------|------|-------|----|---------|-----|-------|-----------|--|----------|-------|--------|-------|---|--------------|-----------|------|-------------|--|-----------|---------------|-----------|-------------|--------|-----------|---------|---------------------|-----------|---------|-----------|--------|------------|---------------------|-----------|------|----------|------|--------|--------|------------|----------------|--------|--------------|------|-----------------|----------|------|-------|----------|-------|------|------|------|------|--------|------|------|------|----|--------|-----|------|-----------|--|----------|------|--------|------|
| <p>③退職給付債務及び年金資産と貸借対照表に計上された退職給付引当金及び前払年金費用の調整表</p> <table border="0"> <tr> <td>積立型制度の退職給付債務</td> <td style="text-align: right;">78,793百万円</td> </tr> <tr> <td>年金資産</td> <td style="text-align: right;">△ 63,886百万円</td> </tr> <tr> <td></td> <td style="text-align: right;">14,906百万円</td> </tr> <tr> <td>非積立型制度の退職給付債務</td> <td style="text-align: right;">11,850百万円</td> </tr> <tr> <td>未認識数理計算上の差異</td> <td style="text-align: right;">△ 2,774百万円</td> </tr> <tr> <td>未認識過去勤務費用</td> <td style="text-align: right;">△ 45百万円</td> </tr> <tr> <td>貸借対照表に計上された負債と資産の純額</td> <td style="text-align: right;">23,937百万円</td> </tr> <tr> <td>退職給付引当金</td> <td style="text-align: right;">24,850百万円</td> </tr> <tr> <td>前払年金費用</td> <td style="text-align: right;">△ 912百万円</td> </tr> <tr> <td>貸借対照表に計上された負債と資産の純額</td> <td style="text-align: right;">23,937百万円</td> </tr> </table> <p>④退職給付に関連する損益</p> <table border="0"> <tr> <td>勤務費用</td> <td style="text-align: right;">3,657百万円</td> </tr> <tr> <td>利息費用</td> <td style="text-align: right;">541百万円</td> </tr> <tr> <td>期待運用収益</td> <td style="text-align: right;">△ 1,202百万円</td> </tr> <tr> <td>数理計算上の差異の費用処理額</td> <td style="text-align: right;">1,428百万円</td> </tr> <tr> <td>過去勤務費用の費用処理額</td> <td style="text-align: right;">△ 13百万円</td> </tr> <tr> <td>確定給付制度に係る退職給付費用</td> <td style="text-align: right;">4,410百万円</td> </tr> </table> <p>⑤年金資産の主な内訳</p> <p>年金資産合計に対する主な分類ごとの比率は、次のとおりであります。</p> <table border="0"> <tr> <td>国内株式</td> <td style="text-align: right;">42.2 %</td> </tr> <tr> <td>生命保険一般勘定</td> <td style="text-align: right;">31.1 %</td> </tr> <tr> <td>外国株式</td> <td style="text-align: right;">10.3 %</td> </tr> <tr> <td>国内債券</td> <td style="text-align: right;">9.6 %</td> </tr> <tr> <td>共同運用資産</td> <td style="text-align: right;">3.7 %</td> </tr> <tr> <td>外国債券</td> <td style="text-align: right;">3.1 %</td> </tr> <tr> <td>合計</td> <td style="text-align: right;">100.0 %</td> </tr> </table> <p>年金資産合計には、営業職員の退職一時金制度に対して設定した退職給付信託が35.7%含まれております。</p> <p>⑥長期期待運用収益率の設定方法</p> <p>年金資産の長期期待運用収益率を決定するため、現在及び予想される年金資産の配分と、年金資産を構成する多様な資産からの現在及び将来期待される長期の収益率を考慮しております。</p> <p>⑦数理計算上の計算基礎に関する事項</p> <p>期末における主要な数理計算上の計算基礎は次のとおりであります。</p> <table border="0"> <tr> <td>割引率</td> <td style="text-align: right;">0.6 %</td> </tr> <tr> <td>長期期待運用収益率</td> <td></td> </tr> <tr> <td>確定給付企業年金</td> <td style="text-align: right;">3.0 %</td> </tr> <tr> <td>退職給付信託</td> <td style="text-align: right;">0.0 %</td> </tr> </table> <p>(3)確定拠出制度</p> <p>当社の確定拠出制度への要拠出額は222百万円であります。</p> | 積立型制度の退職給付債務 | 78,793百万円 | 年金資産 | △ 63,886百万円 | | 14,906百万円 | 非積立型制度の退職給付債務 | 11,850百万円 | 未認識数理計算上の差異 | △ 2,774百万円 | 未認識過去勤務費用 | △ 45百万円 | 貸借対照表に計上された負債と資産の純額 | 23,937百万円 | 退職給付引当金 | 24,850百万円 | 前払年金費用 | △ 912百万円 | 貸借対照表に計上された負債と資産の純額 | 23,937百万円 | 勤務費用 | 3,657百万円 | 利息費用 | 541百万円 | 期待運用収益 | △ 1,202百万円 | 数理計算上の差異の費用処理額 | 1,428百万円 | 過去勤務費用の費用処理額 | △ 13百万円 | 確定給付制度に係る退職給付費用 | 4,410百万円 | 国内株式 | 42.2 % | 生命保険一般勘定 | 31.1 % | 外国株式 | 10.3 % | 国内債券 | 9.6 % | 共同運用資産 | 3.7 % | 外国債券 | 3.1 % | 合計 | 100.0 % | 割引率 | 0.6 % | 長期期待運用収益率 | | 確定給付企業年金 | 3.0 % | 退職給付信託 | 0.0 % | <p>③退職給付債務及び年金資産と貸借対照表に計上された退職給付引当金及び前払年金費用の調整表</p> <table border="0"> <tr> <td>積立型制度の退職給付債務</td> <td style="text-align: right;">78,820百万円</td> </tr> <tr> <td>年金資産</td> <td style="text-align: right;">△ 66,470百万円</td> </tr> <tr> <td></td> <td style="text-align: right;">12,349百万円</td> </tr> <tr> <td>非積立型制度の退職給付債務</td> <td style="text-align: right;">11,606百万円</td> </tr> <tr> <td>未認識数理計算上の差異</td> <td style="text-align: right;">421百万円</td> </tr> <tr> <td>未認識過去勤務費用</td> <td style="text-align: right;">△ 40百万円</td> </tr> <tr> <td>貸借対照表に計上された負債と資産の純額</td> <td style="text-align: right;">24,337百万円</td> </tr> <tr> <td>退職給付引当金</td> <td style="text-align: right;">25,951百万円</td> </tr> <tr> <td>前払年金費用</td> <td style="text-align: right;">△ 1,614百万円</td> </tr> <tr> <td>貸借対照表に計上された負債と資産の純額</td> <td style="text-align: right;">24,337百万円</td> </tr> </table> <p>④退職給付に関連する損益</p> <table border="0"> <tr> <td>勤務費用</td> <td style="text-align: right;">3,639百万円</td> </tr> <tr> <td>利息費用</td> <td style="text-align: right;">542百万円</td> </tr> <tr> <td>期待運用収益</td> <td style="text-align: right;">△ 1,232百万円</td> </tr> <tr> <td>数理計算上の差異の費用処理額</td> <td style="text-align: right;">772百万円</td> </tr> <tr> <td>過去勤務費用の費用処理額</td> <td style="text-align: right;">5百万円</td> </tr> <tr> <td>確定給付制度に係る退職給付費用</td> <td style="text-align: right;">3,726百万円</td> </tr> </table> <p>⑤年金資産の主な内訳</p> <p>年金資産合計に対する主な分類ごとの比率は、次のとおりであります。</p> <table border="0"> <tr> <td>国内株式</td> <td style="text-align: right;">45.1%</td> </tr> <tr> <td>生命保険一般勘定</td> <td style="text-align: right;">30.0%</td> </tr> <tr> <td>国内債券</td> <td style="text-align: right;">9.4%</td> </tr> <tr> <td>外国株式</td> <td style="text-align: right;">8.3%</td> </tr> <tr> <td>共同運用資産</td> <td style="text-align: right;">3.7%</td> </tr> <tr> <td>外国債券</td> <td style="text-align: right;">3.5%</td> </tr> <tr> <td>合計</td> <td style="text-align: right;">100.0%</td> </tr> </table> <p>年金資産合計には、営業職員の退職一時金制度に対して設定した退職給付信託が38.3%含まれております。</p> <p>⑥長期期待運用収益率の設定方法</p> <p>年金資産の長期期待運用収益率を決定するため、現在及び予想される年金資産の配分と、年金資産を構成する多様な資産からの現在及び将来期待される長期の収益率を考慮しております。</p> <p>⑦数理計算上の計算基礎に関する事項</p> <p>期末における主要な数理計算上の計算基礎は次のとおりであります。</p> <table border="0"> <tr> <td>割引率</td> <td style="text-align: right;">0.6%</td> </tr> <tr> <td>長期期待運用収益率</td> <td></td> </tr> <tr> <td>確定給付企業年金</td> <td style="text-align: right;">3.0%</td> </tr> <tr> <td>退職給付信託</td> <td style="text-align: right;">0.0%</td> </tr> </table> <p>(3)確定拠出制度</p> <p>当社の確定拠出制度への要拠出額は219百万円であります。</p> | 積立型制度の退職給付債務 | 78,820百万円 | 年金資産 | △ 66,470百万円 | | 12,349百万円 | 非積立型制度の退職給付債務 | 11,606百万円 | 未認識数理計算上の差異 | 421百万円 | 未認識過去勤務費用 | △ 40百万円 | 貸借対照表に計上された負債と資産の純額 | 24,337百万円 | 退職給付引当金 | 25,951百万円 | 前払年金費用 | △ 1,614百万円 | 貸借対照表に計上された負債と資産の純額 | 24,337百万円 | 勤務費用 | 3,639百万円 | 利息費用 | 542百万円 | 期待運用収益 | △ 1,232百万円 | 数理計算上の差異の費用処理額 | 772百万円 | 過去勤務費用の費用処理額 | 5百万円 | 確定給付制度に係る退職給付費用 | 3,726百万円 | 国内株式 | 45.1% | 生命保険一般勘定 | 30.0% | 国内債券 | 9.4% | 外国株式 | 8.3% | 共同運用資産 | 3.7% | 外国債券 | 3.5% | 合計 | 100.0% | 割引率 | 0.6% | 長期期待運用収益率 | | 確定給付企業年金 | 3.0% | 退職給付信託 | 0.0% |
| 積立型制度の退職給付債務 | 78,793百万円 | | | | | | | | | | | | | | | | | | | | | | | | | | | | | | | | | | | | | | | | | | | | | | | | | | | | | | | | | | | | | | | | | | | | | | | | | | | | | | | | | | | | | | | | | | | | | | | | | | | | | | | | | | | | |
| 年金資産 | △ 63,886百万円 | | | | | | | | | | | | | | | | | | | | | | | | | | | | | | | | | | | | | | | | | | | | | | | | | | | | | | | | | | | | | | | | | | | | | | | | | | | | | | | | | | | | | | | | | | | | | | | | | | | | | | | | | | | | |
| | 14,906百万円 | | | | | | | | | | | | | | | | | | | | | | | | | | | | | | | | | | | | | | | | | | | | | | | | | | | | | | | | | | | | | | | | | | | | | | | | | | | | | | | | | | | | | | | | | | | | | | | | | | | | | | | | | | | | |
| 非積立型制度の退職給付債務 | 11,850百万円 | | | | | | | | | | | | | | | | | | | | | | | | | | | | | | | | | | | | | | | | | | | | | | | | | | | | | | | | | | | | | | | | | | | | | | | | | | | | | | | | | | | | | | | | | | | | | | | | | | | | | | | | | | | | |
| 未認識数理計算上の差異 | △ 2,774百万円 | | | | | | | | | | | | | | | | | | | | | | | | | | | | | | | | | | | | | | | | | | | | | | | | | | | | | | | | | | | | | | | | | | | | | | | | | | | | | | | | | | | | | | | | | | | | | | | | | | | | | | | | | | | | |
| 未認識過去勤務費用 | △ 45百万円 | | | | | | | | | | | | | | | | | | | | | | | | | | | | | | | | | | | | | | | | | | | | | | | | | | | | | | | | | | | | | | | | | | | | | | | | | | | | | | | | | | | | | | | | | | | | | | | | | | | | | | | | | | | | |
| 貸借対照表に計上された負債と資産の純額 | 23,937百万円 | | | | | | | | | | | | | | | | | | | | | | | | | | | | | | | | | | | | | | | | | | | | | | | | | | | | | | | | | | | | | | | | | | | | | | | | | | | | | | | | | | | | | | | | | | | | | | | | | | | | | | | | | | | | |
| 退職給付引当金 | 24,850百万円 | | | | | | | | | | | | | | | | | | | | | | | | | | | | | | | | | | | | | | | | | | | | | | | | | | | | | | | | | | | | | | | | | | | | | | | | | | | | | | | | | | | | | | | | | | | | | | | | | | | | | | | | | | | | |
| 前払年金費用 | △ 912百万円 | | | | | | | | | | | | | | | | | | | | | | | | | | | | | | | | | | | | | | | | | | | | | | | | | | | | | | | | | | | | | | | | | | | | | | | | | | | | | | | | | | | | | | | | | | | | | | | | | | | | | | | | | | | | |
| 貸借対照表に計上された負債と資産の純額 | 23,937百万円 | | | | | | | | | | | | | | | | | | | | | | | | | | | | | | | | | | | | | | | | | | | | | | | | | | | | | | | | | | | | | | | | | | | | | | | | | | | | | | | | | | | | | | | | | | | | | | | | | | | | | | | | | | | | |
| 勤務費用 | 3,657百万円 | | | | | | | | | | | | | | | | | | | | | | | | | | | | | | | | | | | | | | | | | | | | | | | | | | | | | | | | | | | | | | | | | | | | | | | | | | | | | | | | | | | | | | | | | | | | | | | | | | | | | | | | | | | | |
| 利息費用 | 541百万円 | | | | | | | | | | | | | | | | | | | | | | | | | | | | | | | | | | | | | | | | | | | | | | | | | | | | | | | | | | | | | | | | | | | | | | | | | | | | | | | | | | | | | | | | | | | | | | | | | | | | | | | | | | | | |
| 期待運用収益 | △ 1,202百万円 | | | | | | | | | | | | | | | | | | | | | | | | | | | | | | | | | | | | | | | | | | | | | | | | | | | | | | | | | | | | | | | | | | | | | | | | | | | | | | | | | | | | | | | | | | | | | | | | | | | | | | | | | | | | |
| 数理計算上の差異の費用処理額 | 1,428百万円 | | | | | | | | | | | | | | | | | | | | | | | | | | | | | | | | | | | | | | | | | | | | | | | | | | | | | | | | | | | | | | | | | | | | | | | | | | | | | | | | | | | | | | | | | | | | | | | | | | | | | | | | | | | | |
| 過去勤務費用の費用処理額 | △ 13百万円 | | | | | | | | | | | | | | | | | | | | | | | | | | | | | | | | | | | | | | | | | | | | | | | | | | | | | | | | | | | | | | | | | | | | | | | | | | | | | | | | | | | | | | | | | | | | | | | | | | | | | | | | | | | | |
| 確定給付制度に係る退職給付費用 | 4,410百万円 | | | | | | | | | | | | | | | | | | | | | | | | | | | | | | | | | | | | | | | | | | | | | | | | | | | | | | | | | | | | | | | | | | | | | | | | | | | | | | | | | | | | | | | | | | | | | | | | | | | | | | | | | | | | |
| 国内株式 | 42.2 % | | | | | | | | | | | | | | | | | | | | | | | | | | | | | | | | | | | | | | | | | | | | | | | | | | | | | | | | | | | | | | | | | | | | | | | | | | | | | | | | | | | | | | | | | | | | | | | | | | | | | | | | | | | | |
| 生命保険一般勘定 | 31.1 % | | | | | | | | | | | | | | | | | | | | | | | | | | | | | | | | | | | | | | | | | | | | | | | | | | | | | | | | | | | | | | | | | | | | | | | | | | | | | | | | | | | | | | | | | | | | | | | | | | | | | | | | | | | | |
| 外国株式 | 10.3 % | | | | | | | | | | | | | | | | | | | | | | | | | | | | | | | | | | | | | | | | | | | | | | | | | | | | | | | | | | | | | | | | | | | | | | | | | | | | | | | | | | | | | | | | | | | | | | | | | | | | | | | | | | | | |
| 国内債券 | 9.6 % | | | | | | | | | | | | | | | | | | | | | | | | | | | | | | | | | | | | | | | | | | | | | | | | | | | | | | | | | | | | | | | | | | | | | | | | | | | | | | | | | | | | | | | | | | | | | | | | | | | | | | | | | | | | |
| 共同運用資産 | 3.7 % | | | | | | | | | | | | | | | | | | | | | | | | | | | | | | | | | | | | | | | | | | | | | | | | | | | | | | | | | | | | | | | | | | | | | | | | | | | | | | | | | | | | | | | | | | | | | | | | | | | | | | | | | | | | |
| 外国債券 | 3.1 % | | | | | | | | | | | | | | | | | | | | | | | | | | | | | | | | | | | | | | | | | | | | | | | | | | | | | | | | | | | | | | | | | | | | | | | | | | | | | | | | | | | | | | | | | | | | | | | | | | | | | | | | | | | | |
| 合計 | 100.0 % | | | | | | | | | | | | | | | | | | | | | | | | | | | | | | | | | | | | | | | | | | | | | | | | | | | | | | | | | | | | | | | | | | | | | | | | | | | | | | | | | | | | | | | | | | | | | | | | | | | | | | | | | | | | |
| 割引率 | 0.6 % | | | | | | | | | | | | | | | | | | | | | | | | | | | | | | | | | | | | | | | | | | | | | | | | | | | | | | | | | | | | | | | | | | | | | | | | | | | | | | | | | | | | | | | | | | | | | | | | | | | | | | | | | | | | |
| 長期期待運用収益率 | | | | | | | | | | | | | | | | | | | | | | | | | | | | | | | | | | | | | | | | | | | | | | | | | | | | | | | | | | | | | | | | | | | | | | | | | | | | | | | | | | | | | | | | | | | | | | | | | | | | | | | | | | | | | |
| 確定給付企業年金 | 3.0 % | | | | | | | | | | | | | | | | | | | | | | | | | | | | | | | | | | | | | | | | | | | | | | | | | | | | | | | | | | | | | | | | | | | | | | | | | | | | | | | | | | | | | | | | | | | | | | | | | | | | | | | | | | | | |
| 退職給付信託 | 0.0 % | | | | | | | | | | | | | | | | | | | | | | | | | | | | | | | | | | | | | | | | | | | | | | | | | | | | | | | | | | | | | | | | | | | | | | | | | | | | | | | | | | | | | | | | | | | | | | | | | | | | | | | | | | | | |
| 積立型制度の退職給付債務 | 78,820百万円 | | | | | | | | | | | | | | | | | | | | | | | | | | | | | | | | | | | | | | | | | | | | | | | | | | | | | | | | | | | | | | | | | | | | | | | | | | | | | | | | | | | | | | | | | | | | | | | | | | | | | | | | | | | | |
| 年金資産 | △ 66,470百万円 | | | | | | | | | | | | | | | | | | | | | | | | | | | | | | | | | | | | | | | | | | | | | | | | | | | | | | | | | | | | | | | | | | | | | | | | | | | | | | | | | | | | | | | | | | | | | | | | | | | | | | | | | | | | |
| | 12,349百万円 | | | | | | | | | | | | | | | | | | | | | | | | | | | | | | | | | | | | | | | | | | | | | | | | | | | | | | | | | | | | | | | | | | | | | | | | | | | | | | | | | | | | | | | | | | | | | | | | | | | | | | | | | | | | |
| 非積立型制度の退職給付債務 | 11,606百万円 | | | | | | | | | | | | | | | | | | | | | | | | | | | | | | | | | | | | | | | | | | | | | | | | | | | | | | | | | | | | | | | | | | | | | | | | | | | | | | | | | | | | | | | | | | | | | | | | | | | | | | | | | | | | |
| 未認識数理計算上の差異 | 421百万円 | | | | | | | | | | | | | | | | | | | | | | | | | | | | | | | | | | | | | | | | | | | | | | | | | | | | | | | | | | | | | | | | | | | | | | | | | | | | | | | | | | | | | | | | | | | | | | | | | | | | | | | | | | | | |
| 未認識過去勤務費用 | △ 40百万円 | | | | | | | | | | | | | | | | | | | | | | | | | | | | | | | | | | | | | | | | | | | | | | | | | | | | | | | | | | | | | | | | | | | | | | | | | | | | | | | | | | | | | | | | | | | | | | | | | | | | | | | | | | | | |
| 貸借対照表に計上された負債と資産の純額 | 24,337百万円 | | | | | | | | | | | | | | | | | | | | | | | | | | | | | | | | | | | | | | | | | | | | | | | | | | | | | | | | | | | | | | | | | | | | | | | | | | | | | | | | | | | | | | | | | | | | | | | | | | | | | | | | | | | | |
| 退職給付引当金 | 25,951百万円 | | | | | | | | | | | | | | | | | | | | | | | | | | | | | | | | | | | | | | | | | | | | | | | | | | | | | | | | | | | | | | | | | | | | | | | | | | | | | | | | | | | | | | | | | | | | | | | | | | | | | | | | | | | | |
| 前払年金費用 | △ 1,614百万円 | | | | | | | | | | | | | | | | | | | | | | | | | | | | | | | | | | | | | | | | | | | | | | | | | | | | | | | | | | | | | | | | | | | | | | | | | | | | | | | | | | | | | | | | | | | | | | | | | | | | | | | | | | | | |
| 貸借対照表に計上された負債と資産の純額 | 24,337百万円 | | | | | | | | | | | | | | | | | | | | | | | | | | | | | | | | | | | | | | | | | | | | | | | | | | | | | | | | | | | | | | | | | | | | | | | | | | | | | | | | | | | | | | | | | | | | | | | | | | | | | | | | | | | | |
| 勤務費用 | 3,639百万円 | | | | | | | | | | | | | | | | | | | | | | | | | | | | | | | | | | | | | | | | | | | | | | | | | | | | | | | | | | | | | | | | | | | | | | | | | | | | | | | | | | | | | | | | | | | | | | | | | | | | | | | | | | | | |
| 利息費用 | 542百万円 | | | | | | | | | | | | | | | | | | | | | | | | | | | | | | | | | | | | | | | | | | | | | | | | | | | | | | | | | | | | | | | | | | | | | | | | | | | | | | | | | | | | | | | | | | | | | | | | | | | | | | | | | | | | |
| 期待運用収益 | △ 1,232百万円 | | | | | | | | | | | | | | | | | | | | | | | | | | | | | | | | | | | | | | | | | | | | | | | | | | | | | | | | | | | | | | | | | | | | | | | | | | | | | | | | | | | | | | | | | | | | | | | | | | | | | | | | | | | | |
| 数理計算上の差異の費用処理額 | 772百万円 | | | | | | | | | | | | | | | | | | | | | | | | | | | | | | | | | | | | | | | | | | | | | | | | | | | | | | | | | | | | | | | | | | | | | | | | | | | | | | | | | | | | | | | | | | | | | | | | | | | | | | | | | | | | |
| 過去勤務費用の費用処理額 | 5百万円 | | | | | | | | | | | | | | | | | | | | | | | | | | | | | | | | | | | | | | | | | | | | | | | | | | | | | | | | | | | | | | | | | | | | | | | | | | | | | | | | | | | | | | | | | | | | | | | | | | | | | | | | | | | | |
| 確定給付制度に係る退職給付費用 | 3,726百万円 | | | | | | | | | | | | | | | | | | | | | | | | | | | | | | | | | | | | | | | | | | | | | | | | | | | | | | | | | | | | | | | | | | | | | | | | | | | | | | | | | | | | | | | | | | | | | | | | | | | | | | | | | | | | |
| 国内株式 | 45.1% | | | | | | | | | | | | | | | | | | | | | | | | | | | | | | | | | | | | | | | | | | | | | | | | | | | | | | | | | | | | | | | | | | | | | | | | | | | | | | | | | | | | | | | | | | | | | | | | | | | | | | | | | | | | |
| 生命保険一般勘定 | 30.0% | | | | | | | | | | | | | | | | | | | | | | | | | | | | | | | | | | | | | | | | | | | | | | | | | | | | | | | | | | | | | | | | | | | | | | | | | | | | | | | | | | | | | | | | | | | | | | | | | | | | | | | | | | | | |
| 国内債券 | 9.4% | | | | | | | | | | | | | | | | | | | | | | | | | | | | | | | | | | | | | | | | | | | | | | | | | | | | | | | | | | | | | | | | | | | | | | | | | | | | | | | | | | | | | | | | | | | | | | | | | | | | | | | | | | | | |
| 外国株式 | 8.3% | | | | | | | | | | | | | | | | | | | | | | | | | | | | | | | | | | | | | | | | | | | | | | | | | | | | | | | | | | | | | | | | | | | | | | | | | | | | | | | | | | | | | | | | | | | | | | | | | | | | | | | | | | | | |
| 共同運用資産 | 3.7% | | | | | | | | | | | | | | | | | | | | | | | | | | | | | | | | | | | | | | | | | | | | | | | | | | | | | | | | | | | | | | | | | | | | | | | | | | | | | | | | | | | | | | | | | | | | | | | | | | | | | | | | | | | | |
| 外国債券 | 3.5% | | | | | | | | | | | | | | | | | | | | | | | | | | | | | | | | | | | | | | | | | | | | | | | | | | | | | | | | | | | | | | | | | | | | | | | | | | | | | | | | | | | | | | | | | | | | | | | | | | | | | | | | | | | | |
| 合計 | 100.0% | | | | | | | | | | | | | | | | | | | | | | | | | | | | | | | | | | | | | | | | | | | | | | | | | | | | | | | | | | | | | | | | | | | | | | | | | | | | | | | | | | | | | | | | | | | | | | | | | | | | | | | | | | | | |
| 割引率 | 0.6% | | | | | | | | | | | | | | | | | | | | | | | | | | | | | | | | | | | | | | | | | | | | | | | | | | | | | | | | | | | | | | | | | | | | | | | | | | | | | | | | | | | | | | | | | | | | | | | | | | | | | | | | | | | | |
| 長期期待運用収益率 | | | | | | | | | | | | | | | | | | | | | | | | | | | | | | | | | | | | | | | | | | | | | | | | | | | | | | | | | | | | | | | | | | | | | | | | | | | | | | | | | | | | | | | | | | | | | | | | | | | | | | | | | | | | | |
| 確定給付企業年金 | 3.0% | | | | | | | | | | | | | | | | | | | | | | | | | | | | | | | | | | | | | | | | | | | | | | | | | | | | | | | | | | | | | | | | | | | | | | | | | | | | | | | | | | | | | | | | | | | | | | | | | | | | | | | | | | | | |
| 退職給付信託 | 0.0% | | | | | | | | | | | | | | | | | | | | | | | | | | | | | | | | | | | | | | | | | | | | | | | | | | | | | | | | | | | | | | | | | | | | | | | | | | | | | | | | | | | | | | | | | | | | | | | | | | | | | | | | | | | | |

注記事項(損益計算書)

| 2021年度 | 2022年度 |
|---|--|
| <p>1. 子会社等との取引による収益の総額は1,326百万円、費用の総額は8,687百万円であります。</p> <p>2. 有価証券売却益の内訳は、国債等債券6,543百万円、株式等3,932百万円、外国証券3,444百万円であります。</p> <p>3. 有価証券売却損の内訳は、国債等債券5,343百万円、株式等7,414百万円、外国証券2,302百万円であります。</p> <p>4. 有価証券評価損の内訳は、株式等302百万円、外国証券42百万円であります。</p> <p>5. 支払備金繰入額の計算上、足し上げられた出再支払備金戻入額の金額は3百万円、責任準備金繰入額の計算上、足し上げられた出再責任準備金戻入額の金額は7百万円あります。</p> <p>6. 売買目的有価証券運用益の内訳は、利息及び配当金等収入753百万円、売却益0百万円、償還損1,671百万円、評価益2,581百万円あります。</p> <p>7. 金銭の信託運用益には、評価益が0百万円含まれております。</p> <p>8. 金融派生商品費用には、評価損が1,419百万円含まれております。</p> | <p>1. 子会社等との取引による収益の総額は1,804百万円、費用の総額は9,116百万円あります。</p> <p>2. 有価証券売却益の内訳は、国債等債券7,576百万円、株式等16,946百万円、外国証券30,203百万円、その他29百万円あります。</p> <p>3. 有価証券売却損の内訳は、国債等債券10,732百万円、株式等339百万円、外国証券34,777百万円、その他319百万円あります。</p> <p>4. 有価証券評価損の内訳は、国債等債券593百万円、株式等610百万円、外国証券2,403百万円あります。</p> <p>5. 支払備金戻入額の計算上、差し引かれた出再支払備金戻入額の金額は0百万円、責任準備金繰入額の計算上、足し上げられた出再責任準備金戻入額の金額は1百万円あります。</p> <p>6. 売買目的有価証券運用益の内訳は、利息及び配当金等収入455百万円、売却損2百万円、償還益549百万円、評価損653百万円あります。</p> <p>7. 金銭の信託運用損には、評価損が0百万円含まれております。</p> <p>8. 金融派生商品費用には、評価益が4,130百万円含まれております。</p> |

●保険業法に基づく会計監査人の監査報告

当社は、保険業法第54条の4第2項第1号の規定に基づき、2022年度の計算書類及びその附属明細書について Mooreみらい監査法人の監査を受けており、2023年5月20日付けの監査報告書を受領しております。なお、当誌の財務諸表は、上記の計算書類に基づき記載内容を一部追加・変更するとともに、様式を一部変更して作成しておりますが、この財務諸表そのものについては監査を受けておりません。

5. 保険業法に基づく債権の状況

(単位:百万円、%)

| 区 分 | 2021年度末 | 2022年度末 |
|-------------------|-----------------|-----------------|
| 破産更生債権及びこれらに準ずる債権 | 143 | 130 |
| 危険債権 | 1,999 | 544 |
| 三月以上延滞債権 | - | - |
| 貸付条件緩和債権 | 1,616 | 561 |
| 小 計 (対合計比) | 3,759 (0.32) | 1,236 (0.12) |
| 正常債権 | 1,175,569 | 1,032,163 |
| 合 計 | 1,179,328 | 1,033,399 |

- (注) 1. 破産更生債権及びこれらに準ずる債権とは、破産手続開始、更生手続開始又は再生手続開始の申立て等の事由により経営破綻に陥っている債務者に対する債権及びこれらに準ずる債権です。
2. 危険債権とは、債務者が経営破綻の状態には至っていないが、財政状態及び経営成績が悪化し、契約に従った債権の元本の回収及び利息の受取りができない可能性の高い債権です。(注1に掲げる債権を除く。)
3. 三月以上延滞債権とは、元本又は利息の支払が約定支払日の翌日から三月以上遅延している貸付金です。(注1及び2に掲げる債権を除く。)
4. 貸付条件緩和債権とは、債務者の経営再建又は支援を図ることを目的として、金利の減免、利息の支払猶予、元本の返済猶予、債権放棄その他の債務者に有利となる取決めを行った貸付金です。(注1から3に掲げる債権を除く。)
5. 正常債権とは、債務者の財政状態及び経営成績に特に問題がないものとして、注1から4までに掲げる債権以外のものに区分される債権です。

6. 保険金等の支払能力の充実の状況(ソルベンシー・マージン比率)

(単位：百万円)

| 項目 | 2021年度末 | 2022年度末 |
|--|-----------|-----------|
| ソルベンシー・マージン総額 (A) | 1,917,896 | 1,836,582 |
| 基金等 | 221,320 | 224,172 |
| 価格変動準備金 | 176,670 | 177,188 |
| 危険準備金 | 155,458 | 167,888 |
| 一般貸倒引当金 | 820 | 404 |
| (その他有価証券評価差額金(税効果控除前)・繰延ヘッジ損益(税効果控除前))×90% | 599,576 | 481,590 |
| 土地の含み損益×85% | 140,830 | 155,499 |
| 全期チルメル式責任準備金相当額超過額 | 386,741 | 393,521 |
| 負債性資本調達手段等 | 241,935 | 241,935 |
| 全期チルメル式責任準備金相当額超過額及び負債性資本調達手段等のうち、マージンに算入されない額 | — | — |
| 控除項目 | △46,783 | △46,783 |
| その他 | 41,327 | 41,164 |
| リスクの合計額 $\sqrt{(R_1+R_8)^2+(R_2+R_3+R_7)^2}+R_4$ (B) | 310,783 | 323,968 |
| 保険リスク相当額 R ₁ | 21,810 | 21,405 |
| 第三分野保険の保険リスク相当額 R ₈ | 9,963 | 10,092 |
| 予定利率リスク相当額 R ₂ | 22,182 | 21,074 |
| 最低保証リスク相当額 R ₇ | — | — |
| 資産運用リスク相当額 R ₃ | 280,252 | 294,386 |
| 経営管理リスク相当額 R ₄ | 6,684 | 6,939 |
| ソルベンシー・マージン比率 $\frac{(A)}{(1/2) \times (B)} \times 100$ | 1,234.2% | 1,133.8% |

- (注) 1. 上記は、保険業法施行規則第86条、第87条及び平成8年大蔵省告示第50号の規定に基づいて算出しています。
 2. 「控除項目」は子会社であるフコクしんらい生命保険株式会社に対する増資額です。
 3. 「最低保証リスク相当額」は、標準的方式を用いて算出しています。

ソルベンシー・マージン比率について

生命保険会社は、将来の保険金などの支払いに備えて責任準備金を積み立てていますので、一定程度の支払いの増加や金利の低下による収入の減少など「通常予測できる範囲のリスク」については責任準備金の範囲内で対応できます。

ソルベンシー・マージン比率は、生命保険会社が、この「通常予測できる範囲のリスク」を超えて発生する大災害や株価の大暴落などのリスクに対する支払余力を示す、行政監督上の指標であり、ソルベンシー・マージン比率が200%を下回った場合には、監督当局によって早期是正措置がとられます。早期是正措置とは、ソルベンシー・マージン比率の水準などに応じ、監督当局が生命保険会社に対して必要な正命令などを適時・適切に発動し、早期の経営改善への取組みを促すための制度です。

なお、生命保険会社の健全性は、ソルベンシー・マージン比率のみでなく、本ディスクロージャー誌に掲載されている他の指標も併せて判断すべきものです。

$$\text{ソルベンシー・マージン比率 (\%)} = \frac{\text{ソルベンシー・マージン総額}}{(1/2) \times \text{リスクの合計額}} \times 100$$

ソルベンシー・マージン総額

ソルベンシー・マージン総額は以下の項目の合計額です。

基金等、価格変動準備金、危険準備金、一般貸倒引当金、(その他有価証券評価差額金(税効果控除前)・繰延ヘッジ損益(税効果控除前))×90%^{*}、土地の含み損益×85%^{*}、全期チルメル式責任準備金相当額超過額、負債性資本調達手段等、控除項目、その他
^{*}マイナスの場合は100%を計上

ソルベンシー・マージン総額に含まれる主な項目は以下のとおりです。

| | |
|---|---|
| 基金等 | 貸借対照表上の純資産の部にある「基金等合計」から、「社外流出予定額(基金利息や社員配当準備金繰入額など)」などを除いた金額です。 |
| 価格変動準備金 | 株式などの価格変動の著しい資産について、その価格が将来下落した時に生じる損失に備えるための準備金で、貸借対照表上の負債の部に計上されます。 |
| 危険準備金 | 通常の予測を超える保険金などの支払いの増加や資産運用利回りの低下などに備える準備金で、貸借対照表上の負債の部に計上される「責任準備金」に含まれています。 |
| その他有価証券評価差額金(税効果控除前) 繰延ヘッジ損益(税効果控除前) | その他有価証券の時価と帳簿価額の差額および繰延ヘッジを適用したヘッジ手段に係る損益です。貸借対照表上の「その他有価証券評価差額金」および「繰延ヘッジ損益(その他有価証券に係る部分)」を税引前に換算した金額です。 |
| 土地の含み損益 | 土地の時価と帳簿価額の差額です。貸借対照表上の「土地再評価差額金」および「再評価に係る繰延税金負債」の合計額が含まれます。 |
| 全期チルメル式責任準備金相当額超過額 | 将来の保険金等の支払いに備えて積み立てている準備金(危険準備金を除く責任準備金)のうち、「全期チルメル式責任準備金相当額」と「保有する保険契約が保険事故未発生のまま消滅したとして計算した支払相当額(解約返戻金相当額)」のいずれか大きい額を超過する額のことです。 |
| 負債性資本調達手段等 | 破綻などが発生した場合の元金返済が、他の一般債権者に対する債務の返済よりも後順位に置かれる旨の劣後特約が付された無担保の貸付金・債券です。債務ではありますが、自己資本に近い性格を有していることから、一定の範囲内でソルベンシー・マージン総額への算入が認められています。 |

リスクの合計額

リスクの合計額は右記の算式により算出されます。

$$\sqrt{(R_1 + R_8)^2 + (R_2 + R_3 + R_7)^2 + R_4}$$

ソルベンシー・マージン比率の計算に用いられるリスクは以下のとおりです。

| | |
|-----------------------------------|--|
| 保険リスク相当額 (R ₁) | 大災害の発生などにより、保険金支払いが急増するリスク相当額 (ただし、第三分野保険の保険リスク相当額 (R ₈) は除く) |
| 第三分野保険の保険リスク相当額 (R ₈) | 医療保険などのいわゆる第三分野保険について給付金などの支払いが急増するリスク相当額 |
| 予定利率リスク相当額 (R ₂) | 運用環境の悪化により、資産運用利回りが予定利率を下回るリスク相当額 |
| 最低保証リスク相当額 (R ₇) | 変額保険、変額年金保険の保険金などの最低保証に関するリスク相当額 |
| 資産運用リスク相当額 (R ₃) | 株価暴落・為替相場の激変などにより資産価値が大幅に下落するリスク、および貸付先企業の倒産などにより貸倒れが急増するリスク相当額 |
| 経営管理リスク相当額 (R ₄) | 業務の運営上通常の予測を超えて発生しうるリスク相当額 |

【ご参考】経済価値ベースのソルベンシー比率について

経済価値ベースのソルベンシー比率とは、資産と負債を時価評価したうえで、リスクに対して十分な自己資本が確保できているかを示す保険会社の健全性指標の一つであり、ESR (Economic Solvency Ratio) と呼ばれています。当社では本指標を統合的リスク管理(ERM)のほか、収益管理や配当政策に活用しています。

| | 2020年度末 | 2021年度末 | 2022年度末 |
|-----|---------|---------|---------|
| ESR | 222.6% | 228.9% | 233.8% |

(注) 1. 上記は経済価値ベースのソルベンシー比率をすでに導入している欧州の手法に準拠して計算しています。日本でも同様の健全性指標が2025年に導入される予定です。

2. 欧州の主要な保険会社のESRは200%程度となっています。

当社のESRの水準について

ソルベンシー・マージン比率は20年に1回程度発生するようなリスクを想定しているのに対し、ESRは200年に1回程度発生するようなリスクを想定しています。ESR100%とは、そのようなリスクに対応できる自己資本を備えていることを示しています。

当社のESRは、大震災やパンデミック、世界的金融危機の再来にも十分耐えられる水準となっています。

7. 有価証券等の時価情報(会社計)

(1) 有価証券の時価情報

① 売買目的有価証券の評価損益

(単位：百万円)

| 区 分 | 2021年度末 | | 2022年度末 | |
|----------|----------|----------------|----------|----------------|
| | 貸借対照表計上額 | 当期の損益に含まれた評価損益 | 貸借対照表計上額 | 当期の損益に含まれた評価損益 |
| 売買目的有価証券 | 147,633 | 4,388 | 141,851 | △ 3,015 |

(注) 本表には、金銭の信託等の売買目的有価証券を含んでいます。

② 有価証券の時価情報(売買目的有価証券以外)

(単位：百万円)

| 区 分 | 2021年度末 | | | | | 2022年度末 | | | | |
|------------|-----------|-----------|---------|---------|--------|-----------|-----------|---------|---------|---------|
| | 帳簿 価額 | 時価 | 差 損 益 | | | 帳簿 価額 | 時価 | 差 損 益 | | |
| | | | 差益 | 差損 | | | | 差益 | 差損 | |
| 満期保有目的の債券 | 760,097 | 847,316 | 87,218 | 87,218 | — | 738,300 | 808,660 | 70,360 | 70,424 | 64 |
| 公 社 債 | 737,795 | 824,774 | 86,979 | 86,979 | — | 738,300 | 808,660 | 70,360 | 70,424 | 64 |
| 外国公社債 | 22,302 | 22,541 | 238 | 238 | — | — | — | — | — | — |
| 責任準備金対応債券 | — | — | — | — | — | — | — | — | — | — |
| 公 社 債 | — | — | — | — | — | — | — | — | — | — |
| 外国公社債 | — | — | — | — | — | — | — | — | — | — |
| 子会社・関連会社株式 | — | — | — | — | — | — | — | — | — | — |
| その他の有価証券 | 4,625,982 | 5,288,571 | 662,589 | 733,325 | 70,736 | 4,307,988 | 4,839,472 | 531,484 | 676,027 | 144,543 |
| 公 社 債 | 2,038,626 | 2,146,685 | 108,059 | 138,789 | 30,730 | 2,246,987 | 2,264,856 | 17,868 | 99,271 | 81,402 |
| 株 式 | 347,574 | 699,525 | 351,951 | 354,992 | 3,041 | 352,575 | 739,891 | 387,316 | 389,227 | 1,911 |
| 外国証券 | 2,109,727 | 2,282,658 | 172,931 | 209,125 | 36,193 | 1,574,356 | 1,675,753 | 101,396 | 160,374 | 58,977 |
| 公 社 債 | 1,713,754 | 1,782,639 | 68,884 | 102,110 | 33,225 | 1,169,512 | 1,184,154 | 14,642 | 68,369 | 53,727 |
| 株式等 | 395,972 | 500,019 | 104,047 | 107,015 | 2,968 | 404,844 | 491,598 | 86,754 | 92,004 | 5,250 |
| その他の証券 | 130,053 | 159,700 | 29,647 | 30,417 | 770 | 134,069 | 158,971 | 24,902 | 27,153 | 2,251 |
| 金銭の信託 | — | — | — | — | — | — | — | — | — | — |
| 買入金銭債権 | — | — | — | — | — | — | — | — | — | — |
| 譲渡性預金 | — | — | — | — | — | — | — | — | — | — |
| その他 | — | — | — | — | — | — | — | — | — | — |
| 合 計 | 5,386,079 | 6,135,887 | 749,807 | 820,544 | 70,736 | 5,046,289 | 5,648,133 | 601,844 | 746,451 | 144,607 |
| 公 社 債 | 2,776,421 | 2,971,460 | 195,038 | 225,768 | 30,730 | 2,985,287 | 3,073,516 | 88,228 | 169,695 | 81,466 |
| 株 式 | 347,574 | 699,525 | 351,951 | 354,992 | 3,041 | 352,575 | 739,891 | 387,316 | 389,227 | 1,911 |
| 外国証券 | 2,132,029 | 2,305,200 | 173,170 | 209,364 | 36,193 | 1,574,356 | 1,675,753 | 101,396 | 160,374 | 58,977 |
| 公 社 債 | 1,736,056 | 1,805,180 | 69,123 | 102,349 | 33,225 | 1,169,512 | 1,184,154 | 14,642 | 68,369 | 53,727 |
| 株式等 | 395,972 | 500,019 | 104,047 | 107,015 | 2,968 | 404,844 | 491,598 | 86,754 | 92,004 | 5,250 |
| その他の証券 | 130,053 | 159,700 | 29,647 | 30,417 | 770 | 134,069 | 158,971 | 24,902 | 27,153 | 2,251 |
| 金銭の信託 | — | — | — | — | — | — | — | — | — | — |
| 買入金銭債権 | — | — | — | — | — | — | — | — | — | — |
| 譲渡性預金 | — | — | — | — | — | — | — | — | — | — |
| その他 | — | — | — | — | — | — | — | — | — | — |

(注) 1. 本表には、金融商品取引法上の有価証券として取り扱うことが適当と認められるもの等を含んでいます。

2. 市場価格のない株式等および組合等は本表から除いています。

○満期保有目的の債券

(単位：百万円)

| 区 分 | 2021年度末 | | | 2022年度末 | | |
|--------------------|----------|---------|--------|----------|---------|--------|
| | 貸借対照表計上額 | 時 価 | 差 額 | 貸借対照表計上額 | 時 価 | 差 額 |
| 時価が貸借対照表計上額を超えるもの | 760,097 | 847,316 | 87,218 | 724,956 | 795,381 | 70,424 |
| 公 社 債 | 737,795 | 824,774 | 86,979 | 724,956 | 795,381 | 70,424 |
| 外国公社債 | 22,302 | 22,541 | 238 | — | — | — |
| 時価が貸借対照表計上額を超えないもの | — | — | — | 13,343 | 13,279 | △ 64 |
| 公 社 債 | — | — | — | 13,343 | 13,279 | △ 64 |
| 外国公社債 | — | — | — | — | — | — |

○責任準備金対応債券

(単位：百万円)

| 区 分 | 2021年度末 | | | 2022年度末 | | |
|--------------------|----------|-----|-----|----------|-----|-----|
| | 貸借対照表計上額 | 時 価 | 差 額 | 貸借対照表計上額 | 時 価 | 差 額 |
| 時価が貸借対照表計上額を超えるもの | — | — | — | — | — | — |
| 公 社 債 | — | — | — | — | — | — |
| 外国公社債 | — | — | — | — | — | — |
| 時価が貸借対照表計上額を超えないもの | — | — | — | — | — | — |
| 公 社 債 | — | — | — | — | — | — |
| 外国公社債 | — | — | — | — | — | — |

○その他有価証券

(単位：百万円)

| 区 分 | 2021年度末 | | | 2022年度末 | | |
|----------------------|-----------|-----------|----------|-----------|-----------|-----------|
| | 帳簿価額 | 貸借対照表計上額 | 差 額 | 帳簿価額 | 貸借対照表計上額 | 差 額 |
| 貸借対照表計上額が帳簿価額を超えるもの | 3,271,278 | 4,004,603 | 733,325 | 2,457,857 | 3,133,885 | 676,027 |
| 公 社 債 | 1,411,343 | 1,550,132 | 138,789 | 1,062,280 | 1,161,552 | 99,271 |
| 株 式 | 310,630 | 665,623 | 354,992 | 334,225 | 723,453 | 389,227 |
| 外国証券 | 1,443,319 | 1,652,444 | 209,125 | 962,168 | 1,122,543 | 160,374 |
| 公 社 債 | 1,091,898 | 1,194,009 | 102,110 | 635,502 | 703,872 | 68,369 |
| 株 式 等 | 351,420 | 458,435 | 107,015 | 326,665 | 418,670 | 92,004 |
| その他の証券 | 105,985 | 136,402 | 30,417 | 99,183 | 126,337 | 27,153 |
| 金銭の信託 | — | — | — | — | — | — |
| 買入金銭債権 | — | — | — | — | — | — |
| 譲渡性預金 | — | — | — | — | — | — |
| その他 | — | — | — | — | — | — |
| 貸借対照表計上額が帳簿価額を超えないもの | 1,354,704 | 1,283,967 | △ 70,736 | 1,850,130 | 1,705,587 | △ 144,543 |
| 公 社 債 | 627,283 | 596,553 | △ 30,730 | 1,184,706 | 1,103,304 | △ 81,402 |
| 株 式 | 36,943 | 33,902 | △ 3,041 | 18,349 | 16,438 | △ 1,911 |
| 外国証券 | 666,408 | 630,214 | △ 36,193 | 612,188 | 553,210 | △ 58,977 |
| 公 社 債 | 621,855 | 588,629 | △ 33,225 | 534,009 | 480,282 | △ 53,727 |
| 株 式 等 | 44,552 | 41,584 | △ 2,968 | 78,178 | 72,928 | △ 5,250 |
| その他の証券 | 24,068 | 23,297 | △ 770 | 34,885 | 32,634 | △ 2,251 |
| 金銭の信託 | — | — | — | — | — | — |
| 買入金銭債権 | — | — | — | — | — | — |
| 譲渡性預金 | — | — | — | — | — | — |
| その他 | — | — | — | — | — | — |

- 市場価格のない株式等および組合等の帳簿価額は以下のとおりです。 (単位：百万円)

| 区 分 | 2021年度末 | 2022年度末 |
|------------|---------|---------|
| 子会社・関連会社株式 | 64,787 | 64,787 |
| その他の有価証券 | 37,973 | 36,051 |
| 国内株式 | 6,198 | 5,709 |
| 外国株式 | — | — |
| その他の | 31,774 | 30,341 |
| 合 計 | 102,760 | 100,838 |

(注)内外投資事業組合は、本表の「その他有価証券」のうち「その他」に含めておりますが、内外投資事業組合が保有する「その他有価証券」の評価差額等については、持分相当額(2021年度末3,606百万円、2022年度末3,616百万円)を、貸借対照表価額に含めて計上しています。

責任準備金対応債券について

当年度末においては保有しておりません。

(2)金銭の信託の時価情報

(単位：百万円)

| 区 分 | 2021年度末 | | | | | 2022年度末 | | | | |
|-----------|----------|--------|-------|----|----------|---------|--------|----|---|---|
| | 貸借対照表計上額 | 時価 | 差 損 益 | | 貸借対照表計上額 | 時価 | 差 損 益 | | | |
| | | | 差益 | 差損 | | | 差益 | 差損 | | |
| 金 銭 の 信 託 | 26,070 | 26,070 | — | — | — | 25,897 | 25,897 | — | — | — |

- 運用目的の金銭の信託

(単位：百万円)

| 区 分 | 2021年度末 | | 2022年度末 | |
|------------|----------|----------------|----------|----------------|
| | 貸借対照表計上額 | 当期の損益に含まれた評価損益 | 貸借対照表計上額 | 当期の損益に含まれた評価損益 |
| 運用目的の金銭の信託 | 25,070 | 0 | 24,897 | △0 |

- 満期保有目的、責任準備金対応、その他の金銭の信託

(単位：百万円)

| 区 分 | 2021年度末 | | | | | 2022年度末 | | | | |
|---------------|---------|----|-------|----|------|---------|-------|----|---|--|
| | 帳簿価額 | 時価 | 差 損 益 | | 帳簿価額 | 時価 | 差 損 益 | | | |
| | | | 差益 | 差損 | | | 差益 | 差損 | | |
| 満期保有目的の金銭の信託 | — | — | — | — | — | — | — | — | — | |
| 責任準備金対応の金銭の信託 | — | — | — | — | — | — | — | — | — | |
| その他の金銭の信託 | — | — | — | — | — | — | — | — | — | |

(3)デリバティブ取引の時価情報(ヘッジ会計適用分・非適用分の合算値)

定性的情報

①取引の内容

当社が運用対象としている主なデリバティブ取引は以下の通りです。

金利関係：金利スワップ取引、金利スワップション取引
通貨関係：為替先物予約取引、通貨スワップ取引、通貨オプション取引

株式関係：株価指数先物取引、株式先渡取引、株式オプション取引

債券関係：債券先物取引、債券オプション取引

②取組方針

当社は、原則として、保有する現物資産等が抱えるリスクをヘッジする為にデリバティブ取引を活用しています。

③利用目的

当社は、ポートフォリオの市場リスク(金利・株式・為替などの変動により損失を被るリスク)をヘッジする目的でデリバティブ取引を利用しています。なお、ヘッジ会計の適用要件を満たすデリバティブ取引については、ヘッジ会計を適用しています。

④リスクの内容

当社が利用対象としているデリバティブ取引には、市場リスクや信用リスク(取引相手の破綻などにより

契約不履行に陥るリスク)がありますが、利用目的から、市場リスクについては限定的であるとともに、信用リスクについても、取引所を通じた取引や信用度の高い取引先を選別した店頭取引により大きなものにはならないと認識しています。

⑤リスク管理体制

当社では、資産運用リスク管理規程においてデリバティブ取引の種類ごとにポジション制限を定め、デリバティブ取引の利用がヘッジを目的としたものになっているか、投融資執行部門から独立した資産運用リスク管理部門が日々モニタリングを行っています。また、デリバティブ取引の市場リスク量については、保有する現物資産等のリスク量と合わせて定量的に把握・分析し、資産運用リスク管理委員会が厳正に管理しています。

⑥定量的情報に関する補足説明

定量的情報に示される契約額などに対応する現物資産等の残高を比較することで、デリバティブ取引に係るおおよそのリスク低減効果を把握することができます。なお、デリバティブ取引は市場リスクをヘッジする目的で利用していることから、その差損益については、保有する現物資産等の差損益と合わせて見る必要があります。

定量的情報

①差損益の内訳(ヘッジ会計適用分・非適用分の内訳)

(単位：百万円)

| 2021年度末 | 金利関連 | 通貨関連 | 株式関連 | 債券関連 | その他 | 合計 |
|-----------|------|----------|-------|-------|-----|----------|
| ヘッジ会計適用分 | — | △ 63,528 | — | — | — | △ 63,528 |
| ヘッジ会計非適用分 | 20 | △ 4,632 | △ 202 | — | — | △ 4,814 |
| 合計 | 20 | △ 68,160 | △ 202 | — | — | △ 68,342 |
| 2022年度末 | 金利関連 | 通貨関連 | 株式関連 | 債券関連 | その他 | 合計 |
| ヘッジ会計適用分 | — | △ 840 | — | — | — | △ 840 |
| ヘッジ会計非適用分 | 47 | △ 561 | △ 31 | △ 137 | — | △ 683 |
| 合計 | 47 | △ 1,402 | △ 31 | △ 137 | — | △ 1,524 |

(注)ヘッジ会計適用分のうち時価ヘッジ適用分の差損益(2021年度末：通貨関連 △63,528百万円、2022年度末：通貨関連 △840百万円)、およびヘッジ会計非適用分の差損益は、損益計算書に計上しています。

②ヘッジ会計が適用されていないもの

○金利関連

(単位：百万円)

| 区分 | 種類 | 2021年度末 | | | 2022年度末 | | | | |
|---------|-------------|---------|-----|--------|---------|-------|----|----|-----|
| | | 契約額等 | | 時価 | 差損益 | 契約額等 | | 時価 | 差損益 |
| | | うち1年超 | | | | うち1年超 | | | |
| 店頭 | 国内金利スワップション | | | | | | | | |
| | 売建 | | | | | | | | |
| | 固定金利受取／ | — | — | — | — | — | — | — | |
| | 変動金利支払／ | (—) | — | — | (—) | — | — | — | |
| | 固定金利支払／ | — | — | — | — | — | — | — | |
| | 変動金利受取 | (—) | — | — | (—) | — | — | — | |
| | 買建 | | | | | | | | |
| | 固定金利受取／ | — | — | — | — | — | — | — | |
| 変動金利支払／ | (—) | — | — | (—) | — | — | — | | |
| 固定金利支払／ | 150,000 | 30,000 | — | 30,000 | — | — | — | | |
| 変動金利受取 | (133) | | 154 | (63) | | 110 | 47 | | |
| 合計 | | | | | | | 47 | | |

(注)括弧内には、貸借対照表に計上したオプション料を記載しています。

○通貨関連

(単位：百万円)

| 区分 | 種類 | 2021年度末 | | | 2022年度末 | | | | |
|-------|---------|---------|---|--------|---------|--------|-----|--------|-------|
| | | 契約額等 | | 時価 | 差損益 | 契約額等 | | 時価 | 差損益 |
| | | うち1年超 | | | | うち1年超 | | | |
| 店頭 | 為替予約 | | | | | | | | |
| | 売建 | 60,739 | — | 64,841 | △ 4,101 | 46,036 | — | 46,240 | △ 204 |
| | (米ドル) | 40,866 | — | 43,505 | △ 2,639 | 29,035 | — | 29,202 | △ 166 |
| | (豪ドル) | 5,530 | — | 5,993 | △ 463 | 11,171 | — | 11,131 | 40 |
| | (カナダドル) | 12,759 | — | 13,700 | △ 941 | 5,829 | — | 5,906 | △ 77 |
| | (ユーロ) | 1,583 | — | 1,642 | △ 58 | — | — | — | — |
| | 買建 | — | — | — | — | — | — | — | — |
| | 通貨オプション | | | | | | | | |
| | 売建 | | | | | | | | |
| | コール | 24,257 | — | 356 | △ 339 | (—) | — | — | — |
| | (米ドル) | (17) | — | 356 | △ 339 | (—) | — | — | — |
| | プット | (—) | — | — | — | (—) | — | — | — |
| | 買建 | (—) | — | — | — | (—) | — | — | — |
| | コール | — | — | — | — | — | — | — | — |
| | プット | 138,259 | — | 6 | △ 191 | 30,650 | — | 118 | △ 357 |
| (米ドル) | (198) | — | 6 | △ 191 | (475) | — | 118 | △ 357 | |
| 合計 | 138,259 | — | 6 | △ 191 | 30,650 | — | 118 | △ 357 | |
| | (198) | — | 6 | △ 191 | (475) | — | 118 | △ 357 | |

(注) 1. 年度末の為替相場は先物相場を使用しています。

2. 括弧内には、貸借対照表に計上したオプション料を記載しています。

○株式関連

(単位：百万円)

| 区分 | 種類 | 2021年度末 | | | 2022年度末 | | | | |
|-----|-----------|---------|---|-------|---------|-------|---|------|-----|
| | | 契約額等 | | 時価 | 差損益 | 契約額等 | | 時価 | 差損益 |
| | | うち1年超 | | | | うち1年超 | | | |
| 取引所 | 株価指数オプション | | | | | | | | |
| | 売 建 | — | — | — | — | — | — | — | |
| | コール | (—) | — | — | (—) | — | — | — | |
| | プット | (—) | — | — | (—) | — | — | — | |
| | 買 建 | — | — | — | — | — | — | — | |
| | コール | (—) | — | — | (—) | — | — | — | |
| | プット | 35,100 | — | 9 | 8,800 | — | 8 | △ 31 | |
| | | (210) | — | △ 202 | (39) | — | 8 | △ 31 | |
| 合 計 | | | | △ 202 | | | | △ 31 | |

(注)括弧内には、貸借対照表に計上したオプション料を記載しています。

○債券関連

(単位：百万円)

| 区分 | 種類 | 2021年度末 | | | 2022年度末 | | | | |
|-----|--------|---------|---|----|---------|-------|-------|-------|-----|
| | | 契約額等 | | 時価 | 差損益 | 契約額等 | | 時価 | 差損益 |
| | | うち1年超 | | | | うち1年超 | | | |
| 取引所 | 国内債券先物 | | | | | | | | |
| | 売 建 | — | — | — | 7,268 | — | 7,406 | △ 137 | |
| | 買 建 | — | — | — | — | — | — | — | |
| | 外国債券先物 | | | | | | | | |
| | 売 建 | — | — | — | — | — | — | — | |
| | 買 建 | — | — | — | — | — | — | — | |
| 合 計 | | | | — | | | | △ 137 | |

③ヘッジ会計が適用されているもの

○金利関連

2021年度末、2022年度末とも保有していません。

○通貨関連

(単位：百万円)

| ヘッジ 会計の 方法 | 種類 | 主なヘッジ 対象 | 2021年度末 | | | 2022年度末 | | |
|-----------------------|--------------|-------------|---------|---|-----------|---------|---|---------|
| | | | 契約額等 | | 時価 | 契約額等 | | 時価 |
| | | | うち1年超 | | | うち1年超 | | |
| 時 価 ヘ ッ ジ | 為替予約 | 外貨建債券 | | | | | | |
| | 売 建 | | 944,465 | — | 1,007,994 | 191,105 | — | 191,946 |
| | (米ドル) | | 589,665 | — | 625,155 | 111,539 | — | 112,485 |
| | (豪ドル) | | 145,982 | — | 161,038 | 53,684 | — | 52,860 |
| | (ユーロ) | | 109,105 | — | 115,210 | 14,743 | — | 15,102 |
| | (スウェーデンクローナ) | | 33,588 | — | 35,719 | 8,758 | — | 9,020 |
| | (英ポンド) | | 2,343 | — | 2,410 | 2,379 | — | 2,477 |
| | (カナダドル) | | 63,779 | — | 68,460 | — | — | — |
| | 買 建 | | — | — | — | — | — | — |
| | 合 計 | | | | | | | |

(注) 1. 年度末の為替相場は先物相場を使用しています。

2. 外貨建金銭債権債務等に為替予約等が付されていることにより、決済時における円貨額が確定している外貨建金銭債権債務等で、貸借対照表において当該円貨額で表示されているものについては、開示の対象より除いています。

○株式関連

2021年度末、2022年度末とも保有していません。

○債券関連

2021年度末、2022年度末とも保有していません。

8. 経常利益等の明細(基礎利益)

(単位：百万円)

| | 2021年度 | 2022年度 |
|---------------|---------------|---------------|
| 基礎利益 | 76,369 | 47,297 |
| キャピタル収益 | 24,143 | 76,986 |
| 金銭の信託運用益 | 664 | — |
| 売買目的有価証券運用益 | 910 | — |
| 有価証券売却益 | 13,920 | 54,756 |
| 金融派生商品収益 | — | — |
| 為替差益 | 1,617 | — |
| その他キャピタル収益 | 7,030 | 22,230 |
| キャピタル費用 | 20,734 | 70,157 |
| 金銭の信託運用損 | — | 299 |
| 売買目的有価証券運用損 | — | 106 |
| 有価証券売却損 | 15,060 | 46,169 |
| 有価証券評価損 | 344 | 3,608 |
| 金融派生商品費用 | 7,746 | 11,221 |
| 為替差損 | — | 8,231 |
| その他キャピタル費用 | △ 2,417 | 521 |
| キャピタル損益 | 3,409 | 6,829 |
| キャピタル損益含み基礎利益 | 79,778 | 54,126 |
| 臨時収益 | 76,780 | 3,608 |
| 再保険収入 | — | — |
| 危険準備金戻入額 | 74,413 | — |
| 個別貸倒引当金戻入額 | 777 | 208 |
| その他臨時収益 | 1,589 | 3,400 |
| 臨時費用 | 117,807 | 25,223 |
| 再保険料 | — | — |
| 危険準備金繰入額 | — | 12,430 |
| 個別貸倒引当金繰入額 | — | — |
| 特定海外債権引当勘定繰入額 | — | — |
| 貸付金償却 | — | — |
| その他臨時費用 | 117,807 | 12,792 |
| 臨時損益 | △ 41,026 | △ 21,614 |
| 経常利益 | 38,752 | 32,512 |

(参考)その他項目の内訳

(単位：百万円)

| | 2021年度 | 2022年度 |
|------------------------------------|----------------|-----------------|
| 基礎利益 | △ 8,540 | △ 21,116 |
| 金銭の信託運用損益のうち利息及び配当金等収入に該当する額 | 153 | 137 |
| 売買目的有価証券運用損益のうち利息及び配当金等収入に該当する額 | 753 | 455 |
| 為替差損益のうち為替に係るヘッジコスト | △ 2,417 | △ 10,712 |
| 利息及び配当金等収入及びその他運用費用のうち投資信託解約損益 | △ 2,773 | 521 |
| 有価証券償還損益のうち為替変動部分 | △ 4,256 | △ 11,517 |
| その他キャピタル収益 | 7,030 | 22,230 |
| 為替差損のうち為替に係るヘッジコスト | — | 10,712 |
| 利息及び配当金等収入及びその他運用費用のうち投資信託解約損益 | 2,773 | — |
| 利息及び配当金等収入のうち有価証券償還損益の為替変動部分に該当する額 | 4,256 | — |
| 有価証券償還損益のうち為替変動部分 | — | 11,517 |
| その他キャピタル費用 | △ 2,417 | 521 |
| 為替差益のうち為替に係るヘッジコスト | △ 2,417 | — |
| 利息及び配当金等収入及びその他運用費用のうち投資信託解約損益 | — | 521 |
| その他臨時収益 | 1,589 | 3,400 |
| 保険業法施行規則第69条第5項に基づく責任準備金の戻入額 | 1,589 | — |
| 保険金等支払引当金戻入額 | — | 3,400 |
| その他臨時費用 | 117,807 | 12,792 |
| 保険業法施行規則第69条第5項に基づく責任準備金の繰入額 | 114,407 | 12,792 |
| 保険金等支払引当金繰入額 | 3,400 | — |

基礎利益の内訳(三利源)

(単位：億円)

| | 2021年度 | 2022年度 |
|-------------|------------|------------|
| 基礎利益 | 763 | 472 |
| 費差 | △ 230 | △ 236 |
| 危険差 | 604 | 290 |
| 利差 | 389 | 418 |

(注)基礎利益及びキャピタル損益は、過年度分を含め改正後の基準で算出しています。

業務の状況を示す指標等

主要な業務の状況を示す指標等

1. 保有契約高及び新契約高

(1) 保有契約高

(単位：件、百万円、%)

| 区 分 | 2021年度末 | | | | 2022年度末 | | | |
|-------------|-----------|-------|------------|-------|-----------|-------|------------|-------|
| | 件 数 | | 金 額 | | 件 数 | | 金 額 | |
| | | 前年度末比 | | 前年度末比 | | 前年度末比 | | 前年度末比 |
| 個 人 保 険 | 3,165,501 | 99.8 | 22,380,905 | 99.9 | 3,159,957 | 99.8 | 22,173,474 | 99.1 |
| 個 人 年 金 保 険 | 583,891 | 96.6 | 2,269,208 | 96.1 | 562,206 | 96.3 | 2,172,211 | 95.7 |
| 個人保険+個人年金保険 | 3,749,392 | 99.3 | 24,650,114 | 99.5 | 3,722,163 | 99.3 | 24,345,685 | 98.8 |
| 団 体 保 険 | — | — | 17,340,726 | 98.9 | — | — | 17,279,029 | 99.6 |
| 団 体 年 金 保 険 | — | — | 2,289,863 | 101.3 | — | — | 2,304,827 | 100.7 |

(注) 1. 個人年金保険については、年金支払開始前契約の年金支払開始時における年金原資、年金支払開始後契約の責任準備金及び個人年金保険に付加されている定期保険特約等の金額を合計したものです。

2. 団体年金保険については、責任準備金の金額です。

(2) 新契約高

(単位：件、百万円、%)

| 区 分 | 新契約+転換による純増加 | | | | | | |
|--------|--------------|---------|-------|-----------|---------|-----------|---------|
| | 件 数 | | 金 額 | | | | |
| | | 前年度比 | | 前年度比 | 新契約 | 転換による純増加 | |
| 2021年度 | 個 人 保 険 | 344,072 | 117.0 | 1,600,124 | 108.2 | 1,220,101 | 380,023 |
| | 個 人 年 金 保 険 | 7,902 | 110.8 | 22,341 | 108.9 | 23,205 | △ 863 |
| | 個人保険+個人年金保険 | 351,974 | 116.9 | 1,622,466 | 108.2 | 1,243,306 | 379,159 |
| | 団 体 保 険 | — | — | 15,875 | 520.0 | 15,875 | — |
| | 団 体 年 金 保 険 | — | — | 990 | 8,980.1 | 990 | — |
| 2022年度 | 個 人 保 険 | 323,752 | 94.1 | 1,389,919 | 86.9 | 1,102,388 | 287,530 |
| | 個 人 年 金 保 険 | 6,917 | 87.5 | 19,803 | 88.6 | 20,613 | △ 810 |
| | 個人保険+個人年金保険 | 330,669 | 93.9 | 1,409,722 | 86.9 | 1,123,002 | 286,720 |
| | 団 体 保 険 | — | — | 11,665 | 73.5 | 11,665 | — |
| | 団 体 年 金 保 険 | — | — | 16,433 | 1,659.4 | 16,433 | — |

(注) 1. 件数は、新契約に転換後契約を加えた数値です。

2. 新契約・転換による純増加の個人年金保険の金額は、年金支払開始時における年金原資と個人年金保険に付加されている定期保険特約等の金額を合計したものです。

3. 新契約の団体年金保険の金額は、第1回収入保険料です。

2. 年換算保険料

(1) 保有契約

(単位：百万円、%)

| 区 分 | 2021年度末 | | 2022年度末 | |
|------------------|---------|-------|---------|-------|
| | | 前年度末比 | | 前年度末比 |
| 個 人 保 険 | 263,880 | 99.0 | 262,989 | 99.7 |
| 個 人 年 金 保 険 | 109,312 | 97.6 | 106,600 | 97.5 |
| 合 計 | 373,192 | 98.6 | 369,589 | 99.0 |
| 「うち医療保障・生前給付保障等」 | 115,421 | 101.0 | 116,466 | 100.9 |

(2) 新契約

(単位：百万円、%)

| 区 分 | 2021年度 | | 2022年度 | |
|------------------|--------|-------|--------|-------|
| | | 前年度比 | | 前年度比 |
| 個 人 保 険 | 12,863 | 112.4 | 13,601 | 105.7 |
| 個 人 年 金 保 険 | 638 | 108.4 | 561 | 87.9 |
| 合 計 | 13,501 | 112.2 | 14,162 | 104.9 |
| 「うち医療保障・生前給付保障等」 | 7,024 | 115.4 | 7,020 | 99.9 |

(注) 1. 年換算保険料とは、1回あたりの保険料について保険料の支払方法に応じた係数を乗じ、1年あたりの保険料に換算した金額です(一時払契約等は、保険料を保険期間で除した金額)。

2. 「うち医療保障・生前給付保障等」については、医療保障(入院、手術等)、生前給付保障(介護、生活障害等)、保険料払込免除(障害を事由とするものは除く。特定疾病罹患等を事由とするものを含む)等に該当する部分の年換算保険料を計上しています。

3. 新契約には、転換による純増加を含んでいます。

3. 商品別新契約・年度末保有契約高

(単位: 件、百万円、%)

| 区 分 | 新 契 約 | | | | 保 有 契 約 | | | | |
|--------------|--------------|----------------------|---------------------|--------------------------|--------------------------|----------------|---------|------------|------------|
| | 件数 | 占率 | 金額 | 占率 | 件数 | 占率 | 金額 | 占率 | |
| 死亡 保 険 | 終 身 保 険 | (—) — | (—) — | (—) — | (—) — | 223,941 | 7.1 | 959,136 | 4.3 |
| | 一時払退職後終身保険 | — | — | — | — | 1,538 | 0.0 | 9,119 | 0.0 |
| | 定期付終身保険 | (—) — | (—) — | (—) — | (—) — | 21,962 | 0.7 | 338,761 | 1.5 |
| | 定期保険 | 927 | 0.3 | 15,856 | 0.5 | 16,490 | 0.5 | 255,067 | 1.2 |
| | 定期保険〈低払戻金型〉 | — | — | — | — | 609 | 0.0 | 13,724 | 0.1 |
| | 医療保険 | 162,637 | 50.2 | — | — | 1,355,197 | 42.9 | 107,755 | 0.5 |
| | 家族定期特約 | (—) — | (—) — | (—) — | (—) — | 6,181 | 0.2 | 25,592 | 0.1 |
| | 教育資金保障特約 | — | — | — | — | 1,920 | 0.1 | 8,999 | 0.0 |
| | 死亡保険計 | (163,564) 163,564 | (50.5) 50.5 | (15,856) 15,856 | (0.5) 0.5 | 1,619,737 | 51.3 | 1,718,157 | 7.7 |
| | 個人 保 険 | 特約組立型総合保険 | (138,750) 54,550 | (42.9) 16.8 | (2,960,105) 1,032,792 | (97.7) 34.1 | 857,671 | 27.1 | 17,431,927 |
| 積立型介護保険 | | (—) — | (—) — | (—) — | (—) — | 27,814 | 0.9 | 42,034 | 0.2 |
| 定期付積立型介護保険 | | (—) — | (—) — | (—) — | (—) — | 96,944 | 3.1 | 1,652,391 | 7.5 |
| 介護保障保険 | | — | — | — | — | 7,574 | 0.2 | 36,012 | 0.2 |
| 介護保障定期保険 | | (—) — | (—) — | (—) — | (—) — | 6,299 | 0.2 | 26,322 | 0.1 |
| 養老保険 | | (3,912) 3,912 | (1.2) 1.2 | (14,796) 14,796 | (0.5) 0.5 | 26,407 | 0.8 | 86,544 | 0.4 |
| 定期付養老保険 | | (—) — | (—) — | (—) — | (—) — | 4,795 | 0.2 | 51,516 | 0.2 |
| マイホーム保険 | | — | — | — | — | 408 | 0.0 | 305 | 0.0 |
| 生存給付金付定期保険 | | — | — | — | — | 5,195 | 0.2 | 37,787 | 0.2 |
| こども進学保険 | | — | — | — | — | 403 | 0.0 | 666 | 0.0 |
| 生存 保 険 | 介護保障定期特約〈妻型〉 | (—) — | (—) — | (—) — | (—) — | 5,138 | 0.2 | 19,733 | 0.1 |
| | 生死混合保険計 | (142,662) 58,462 | (44.1) 18.1 | (2,974,902) 1,047,589 | (98.2) 34.6 | 1,033,510 | 32.7 | 19,385,242 | 87.4 |
| | 学資保険 | 17,526 | 5.4 | 38,943 | 1.3 | 506,710 | 16.0 | 1,067,785 | 4.8 |
| | 生存給付金付新傷害特約 | (—) — | (—) — | (—) — | (—) — | 888 | 0.0 | 510 | 0.0 |
| | 女性疾病特約 | (—) | (—) | (—) | (—) | 6,537 | 0.2 | 1,778 | 0.0 |
| | 生存保険計 | (17,526) 17,526 | (5.4) 5.4 | (38,943) 38,943 | (1.3) 1.3 | 506,710 | 16.0 | 1,070,074 | 4.8 |
| | 個人保険計 | (323,752) 239,552 | (100.0) 74.0 | (3,029,702) 1,102,388 | (100.0) 36.4 | 3,159,957 | 100.0 | 22,173,474 | 100.0 |

2022年度の事業概況

商品開発と販売商品

経営に関する諸活動

当社の概況および組織

財産の状況

業務の状況を示す指標等

特別勘定に関する指標等

保険会社及び
その子会社等の状況

(単位：件、百万円)

| 区 分 | 新 契 約 | | 保 有 契 約 | | |
|------------|--------------|--------|-----------|------------|------------|
| | 件 数 | 金 額 | 件 数 | 金 額 | |
| 個人年金保険 | 個人年金保険 | — | — | 382,301 | 1,691,463 |
| | 災害給付金付個人年金保険 | 6,917 | 20,613 | 178,298 | 467,218 |
| | 変額年金保険 | — | — | 4 | 1 |
| | 収入保障年金 | — | — | 392 | 3,275 |
| | 就業不能年金 | — | — | 512 | 1,486 |
| | 介護収入保障年金 | — | — | 115 | 302 |
| | 介護年金 | — | — | 65 | — |
| | 介護終身年金 | — | — | 20 | 249 |
| | 年金特約 | — | — | 499 | 8,214 |
| 個人年金保険計 | 6,917 | 20,613 | 562,206 | 2,172,211 | |
| 団体保険 | 団体定期保険 | 4,884 | 939 | 5,703,413 | 2,820,295 |
| | 総合福祉団体定期保険 | 14,472 | 10,726 | 1,935,673 | 2,279,637 |
| | 団体信用生命保険 | — | — | 10,432,118 | 12,152,819 |
| | 心身障害者扶養者生命保険 | — | — | 37,172 | 24,658 |
| | 年金払特約 | — | — | 4,710 | 1,618 |
| | 団体保険計 | 19,356 | 11,665 | 18,075,914 | 17,279,029 |
| 団体年金保険 | 確定給付企業年金保険 | — | 2 | — | 698,921 |
| | 新企業年金保険 | — | — | 6,810,603 | 181,052 |
| | 拋出型企業年金保険 | 17 | 0 | 2,294,482 | 1,070,267 |
| | 確定拋出年金保険 | — | 2 | — | 38,556 |
| | 厚生年金基金保険 | — | — | 231,268 | 188,582 |
| | 団体生存保険 | — | 16,428 | — | 127,447 |
| 団体年金保険計 | 17 | 16,433 | 9,336,353 | 2,304,827 | |
| 財形保険 | 財形貯蓄保険 | — | — | 7,464 | 27,068 |
| | 財形住宅貯蓄積立保険 | — | — | 652 | 2,349 |
| | 財形給付金保険 | — | — | 181 | 7 |
| | 財形保険計 | — | — | 8,297 | 29,425 |
| 財形年金 | 財形年金保険 | — | — | 104 | 216 |
| | 財形年金積立保険 | — | — | 3,001 | 6,850 |
| | 財形年金保険計 | — | — | 3,105 | 7,067 |
| 団体医療保障保険 | 2,266 | 7 | 153,190 | 76 | |
| 団体就業不能保障保険 | — | — | 6,190 | 97 | |

(注) 1. 新契約上段の()内は、新契約に転換後契約を加えた数値です。

2. 家族定期特約、教育資金保障特約、介護保障定期保険特約<妻型>、生存給付金付新傷害特約、女性疾病特約、心身障害者扶養者生命保険の件数は、計には含んでいません。

3. 団体保険、団体年金保険、財形保険、財形年金保険、団体医療保障保険、団体就業不能保障保険の件数は被保険者数を表します。

4. 個人年金保険の金額は、年金支払開始前契約の年金支払開始時における年金原資、年金支払開始後契約の責任準備金及び個人年金保険に付加されている定期保険特約等の金額を合計したものを表します。

5. 団体保険(年金払特約)、財形年金保険の金額は、年金支払開始前契約の年金支払開始時における年金原資(財形年金積立保険については責任準備金)と年金支払開始後契約の責任準備金を合計したものを表します。

6. 団体年金保険、財形保険、財形年金積立保険の新契約金額は第1回収入保険料、保有金額は責任準備金を表します。

7. 団体医療保障保険の金額は、入院給付日額を表します。

8. 団体就業不能保障保険の金額は、就業不能保険金月額を表します。

4. 保障機能別保有契約高

(単位：百万円)

| 区 分 | | 保 有 金 額 | | |
|--------|-----------|-----------|--------------|--------------|
| | | 2021年度末 | 2022年度末 | |
| 死亡保障 | 普通死亡 | 個人保険 | 14,624,836 | 14,226,878 |
| | | 個人年金保険 | 43,864 | 40,599 |
| | | 団体保険 | 17,339,021 | 17,277,411 |
| | | 団体年金保険 | — | — |
| | | その他共計 | 32,007,721 | 31,544,889 |
| | 災害死亡 | 個人保険 | (1,271,496) | (1,176,005) |
| | | 個人年金保険 | (26,433) | (24,034) |
| | | 団体保険 | (480,585) | (506,203) |
| | | 団体年金保険 | (—) | (—) |
| | | その他共計 | (1,778,515) | (1,706,243) |
| | その他の条件付死亡 | 個人保険 | (—) | (—) |
| | | 個人年金保険 | (—) | (—) |
| 団体保険 | | (604) | (606) | |
| 団体年金保険 | | (—) | (—) | |
| その他共計 | | (604) | (606) | |
| 生存保障 | 満期・生存給付 | 個人保険 | 4,914,724 | 4,720,951 |
| | | 個人年金保険 | 1,817,420 | 1,721,588 |
| | | 団体保険 | 70 | 64 |
| | | 団体年金保険 | — | — |
| | | その他共計 | 6,736,382 | 6,446,528 |
| | 年金 | 個人保険 | (—) | (—) |
| | | 個人年金保険 | (289,670) | (279,931) |
| | | 団体保険 | (251) | (241) |
| | | 団体年金保険 | (—) | (—) |
| | | その他共計 | (290,476) | (280,697) |
| | その他 | 個人保険 | — | — |
| | | 個人年金保険 | 406,337 | 408,537 |
| 団体保険 | | 1,634 | 1,554 | |
| 団体年金保険 | | 2,289,863 | 2,304,827 | |
| その他共計 | | 2,730,721 | 2,747,487 | |
| 入院保障 | 災害入院 | 個人保険 | (8,252) | (8,266) |
| | | 個人年金保険 | (—) | (—) |
| | | 団体保険 | (274) | (267) |
| | | 団体年金保険 | (—) | (—) |
| | | その他共計 | (8,621) | (8,610) |
| | 疾病入院 | 個人保険 | (8,249) | (8,264) |
| | | 個人年金保険 | (—) | (—) |
| | | 団体保険 | (—) | (—) |
| | | 団体年金保険 | (—) | (—) |
| | | その他共計 | (8,345) | (8,341) |
| | その他の条件付入院 | 個人保険 | (8,813) | (8,003) |
| | | 個人年金保険 | (—) | (—) |
| 団体保険 | | (0) | (0) | |
| 団体年金保険 | | (—) | (—) | |
| その他共計 | | (8,814) | (8,005) | |
| 就業不能保障 | 個人保険 | 2,841,344 | 3,225,643 | |
| | 個人年金保険 | 1,586 | 1,486 | |
| | 団体保険 | — | — | |
| | 団体年金保険 | — | — | |
| | その他共計 | 2,843,027 | 3,227,227 | |

(注) 1. ()内数値は、主契約の付随保障部分及び特約の保障を表します。ただし、定期特約の普通死亡保障は主要保障部分に記載しました。

2. 生存保障の満期・生存給付欄の金額は、生存給付金額、生存保険金額及び介護保険金額を合計したものを表します。ただし、個人年金保険、団体保険(年金払特約)については、年金支払開始前契約の年金支払開始時における年金原資を表します。

3. 生存保障の年金欄の金額は、年金年額を表します。

4. 生存保障のその他欄の金額は、個人年金保険(年金支払開始後)、団体保険(年金払特約年金支払開始後)、団体年金保険の責任準備金を表します。

5. 入院保障欄の金額は、入院給付日額を表します。ただし、入院一時給付の保障がある医療保険については、付加される特約も含めて入院日額に換算した数値を記載しています。

6. 入院保障の疾病入院のその他共計の金額は、主要保障部分と付随保障部分の合計を表します。

7. 就業不能保障欄の金額は、個人保険については就業不能保障特約の年金支払開始時における年金原資、個人年金保険については同特約の年金支払開始後契約の責任準備金を表します。

(単位：件)

| 区 分 | | 保 有 件 数 | |
|---------|-------------|-----------|-----------|
| | | 2021年度末 | 2022年度末 |
| 障 害 保 障 | 個 人 保 険 | 1,327,316 | 1,321,275 |
| | 個 人 年 金 保 険 | 2,415 | 2,262 |
| | 団 体 保 険 | 1,078,189 | 1,049,647 |
| | 団 体 年 金 保 険 | — | — |
| | そ の 他 共 計 | 2,407,920 | 2,373,184 |
| 手 術 保 障 | 個 人 保 険 | 3,294,419 | 3,056,008 |
| | 個 人 年 金 保 険 | — | — |
| | 団 体 保 険 | — | — |
| | 団 体 年 金 保 険 | — | — |
| | そ の 他 共 計 | 3,365,582 | 3,060,304 |

5. 個人保険及び個人年金保険契約種類別保有契約高

(単位：百万円)

| 区 分 | | 保 有 金 額 | | |
|-----------------------|-------------------------|---------------------|------------|------------|
| | | 2021年度末 | 2022年度末 | |
| 個 人 保 険 | 死 亡 保 険 | 終 身 保 険 | 988,872 | 968,256 |
| | | 定 期 終 身 保 険 | 393,441 | 338,761 |
| | | 定 期 保 険 | 281,109 | 268,791 |
| | | そ の 他 共 計 | 1,826,088 | 1,718,157 |
| | 生 死 混 合 保 険 | 養 老 保 険 | 85,727 | 86,544 |
| | | 定 期 付 養 老 保 険 | 63,084 | 51,516 |
| | | 生 存 給 付 金 付 定 期 保 険 | 52,825 | 37,787 |
| | | 特 約 組 立 型 総 合 保 険 | 16,966,677 | 17,431,927 |
| | | 積 立 型 介 護 保 険 | 40,814 | 42,034 |
| | | 定 期 付 積 立 型 介 護 保 険 | 2,166,416 | 1,652,391 |
| | | 介 護 保 障 定 期 保 険 | 32,299 | 26,322 |
| | | こ ど も 進 学 保 険 | 5,599 | 666 |
| | そ の 他 共 計 | 19,477,919 | 19,385,242 | |
| | 生 存 保 険 | 学 資 保 険 | 1,074,081 | 1,067,785 |
| | | そ の 他 共 計 | 1,076,897 | 1,070,074 |
| 個 人 年 金 保 険 | | 2,255,192 | 2,158,683 | |
| そ の 他 共 計 | | 2,269,208 | 2,172,211 | |
| 災 害 疾 病 関 係 特 約 | 災 害 保 障 特 約 | 107 | 85 | |
| | 傷 害 特 約 | 930,486 | 871,177 | |
| | 災 害 割 増 特 約 | 287,402 | 263,889 | |
| | 災 害 入 院 特 約 | 185 | 167 | |
| | 疾 病 入 院 特 約 | 182 | 165 | |
| | 成 人 病 特 約 | 1,060 | 891 | |
| | 生 活 習 慣 病 特 約 | 1,561 | 1,399 | |
| | が ん 入 院 特 約 | 5,240 | 4,583 | |
| | 女 性 医 療 特 約 | 933 | 818 | |
| | 入 院 時 療 養 特 約 | 75 | 69 | |
| | 通 院 特 約 | 73 | 65 | |
| | 長 期 入 院 特 約 | 37 | 34 | |
| | 入 院 初 期 給 付 特 約 | 3,654 | 3,243 | |
| | 特 定 損 傷 特 約 | 40,509 | 40,813 | |
| | 先 進 医 療 特 約 | 20,977,660 | 21,154,160 | |
| | 移 植 医 療 特 約 | 6,071,090 | 6,061,930 | |
| | 生 活 習 慣 病 入 院 特 約 | — | 7,096 | |
| | 女 性 疾 病 入 院 特 約 | — | 2,828 | |
| | が ん 診 断 治 療 特 約 | — | 87,001 | |
| | 生 活 習 慣 病 重 症 化 予 防 特 約 | — | 287 | |
| 女 性 疾 病 重 症 化 予 防 特 約 | — | 294 | | |
| 重 度 生 活 習 慣 病 治 療 特 約 | — | 43,444 | | |

- (注) 1. 個人年金保険の保有金額は、年金支払開始前契約の年金支払開始時における年金原資、年金支払開始後契約の責任準備金及び個人年金保険に付加されている定期保険特約等の金額を合計したものを表します。
2. 災害疾病関係特約の保有金額について、災害入院特約、疾病入院特約、成人病特約、生活習慣病特約、がん入院特約、女性医療特約及び長期入院特約は入院給付金日額、入院時療養特約は特約基準給付金額、通院特約は通院給付金日額、入院初期給付特約は入院初期給付金額、特定損傷特約は特定損傷給付金額、先進医療特約及び移植医療特約は特約基本保険金額、生活習慣病入院特約、女性疾病入院特約、がん診断治療特約、生活習慣病重症化予防特約、女性疾病重症化予防特約及び重度生活習慣病治療特約は特約給付金額を表します。
3. 生活習慣病特約に付加された退院後療養給付特則及びがん入院特約に付加された3大疾病治療給付特則の特則給付金額は含まれていません。

6. 個人保険及び個人年金保険契約種類別保有契約年換算保険料

(単位：百万円)

| 区 分 | | | 保有契約年換算保険料 | |
|--------------|-------------|---------------------|------------|---------|
| | | | 2021年度末 | 2022年度末 |
| 個人 保 険 | 死 亡 保 険 | 終 身 保 険 | 20,704 | 19,608 |
| | | 定 期 保 険 | 4,512 | 4,319 |
| | | そ の 他 共 計 | 110,593 | 110,459 |
| | 生 死 混 合 保 険 | 養 老 保 険 | 7,629 | 8,736 |
| | | 生 存 給 付 金 付 定 期 保 険 | 691 | 507 |
| | | 特 約 組 立 型 総 合 保 険 | 76,432 | 77,792 |
| | | 積 立 型 介 護 保 険 | 14,701 | 12,017 |
| | | 介 護 保 障 定 期 保 険 | 656 | 567 |
| | | こ ど も 進 学 保 険 | 410 | 49 |
| | そ の 他 共 計 | 102,129 | 101,182 | |
| 生 存 保 険 | 学 資 保 険 | 51,131 | 51,324 | |
| | そ の 他 共 計 | 51,156 | 51,347 | |
| 個 人 年 金 保 険 | 個 人 年 金 保 険 | 106,836 | 104,111 | |
| | そ の 他 共 計 | 109,312 | 106,600 | |

- (注) 1. 死亡保険の終身保険欄の金額は、終身保険及び定期付終身保険を合計したものを表します。
 2. 生死混合保険の養老保険欄の金額は、養老保険及び定期付養老保険を合計したものを表します。
 3. 生死混合保険の積立型介護保険欄の金額は、積立型介護保険及び定期付積立型介護保険を合計したものを表します。

7.異動状況の推移

①個人保険

(単位:件、百万円、%)

| 区 分 | 2021年度 | | 2022年度 | |
|-------------|-----------|------------|-----------|------------|
| | 件 数 | 金 額 | 件 数 | 金 額 |
| 年 始 現 在 | 3,172,261 | 22,401,866 | 3,165,501 | 22,380,905 |
| 新 契 約 | 247,757 | 1,220,101 | 239,552 | 1,102,388 |
| 更 新 | 17,793 | 95,085 | 19,482 | 98,243 |
| 復 活 | 903 | 5,791 | 986 | 7,538 |
| 転換による増加 | 96,315 | 2,335,729 | 84,200 | 1,927,313 |
| 死 亡 | 9,192 | 43,507 | 9,981 | 46,226 |
| 満 期 | 38,197 | 286,350 | 40,324 | 283,017 |
| 保険金額の減少 | 7,866 | 134,373 | 7,094 | 126,306 |
| 転換による減少 | 185,667 | 1,955,706 | 161,698 | 1,639,782 |
| 解 約 | 125,471 | 995,613 | 124,629 | 957,930 |
| 失 効 | 10,257 | 93,011 | 12,399 | 111,319 |
| その他の異動による減少 | 744 | 169,106 | 733 | 178,332 |
| 年 末 現 在 | 3,165,501 | 22,380,905 | 3,159,957 | 22,173,474 |
| (増 加 率) | (△ 0.2) | (△ 0.1) | (△ 0.2) | (△ 0.9) |
| 純 増 加 | △ 6,760 | △ 20,961 | △ 5,544 | △ 207,431 |
| (増 加 率) | (—) | (—) | (—) | (—) |

(注)金額は、死亡保険、生死混合保険、生存保険の主要保障部分の数値の合計です。

②個人年金保険

(単位:件、百万円、%)

| 区 分 | 2021年度 | | 2022年度 | |
|-------------|----------|------------------------|----------|------------------------|
| | 件 数 | 金 額 | 件 数 | 金 額 |
| 年 始 現 在 | 604,658 | (299,896) 2,362,478 | 583,891 | (290,308) 2,269,208 |
| 新 契 約 | 7,902 | (2,630) 23,205 | 6,917 | (2,325) 20,613 |
| 復 活 | 3 | 9 | 6 | 17 |
| 転換による増加 | — | — | — | — |
| 死 亡 | 1,178 | 4,868 | 1,194 | 4,432 |
| 支 払 満 了 | 11,096 | — | 12,004 | — |
| 金額の減少 | 666 | 2,377 | 577 | 2,175 |
| 転換による減少 | 243 | 863 | 213 | 810 |
| 解 約 | 10,080 | 36,574 | 9,916 | 36,813 |
| 失 効 | 130 | 455 | 124 | 405 |
| その他の異動による減少 | 5,945 | 71,344 | 5,157 | 72,991 |
| 年 末 現 在 | 583,891 | (290,308) 2,269,208 | 562,206 | (280,524) 2,172,211 |
| (増 加 率) | (△ 3.4) | (△ 3.9) | (△ 3.7) | (△ 4.3) |
| 純 増 加 | △ 20,767 | △ 93,269 | △ 21,685 | △ 96,997 |
| (増 加 率) | (—) | (—) | (—) | (—) |

(注) 1. 金額は、年金支払開始前契約の年金支払開始時における年金原資、年金支払開始後契約の責任準備金及び個人年金保険に付加されている定期保険特約等の金額の合計です。

2. ()内の金額は、年金年額です。

③ 団体保険

(単位: 件、百万円、%)

| 区 分 | 2021年度 | | 2022年度 | |
|---------------|------------|------------|------------|------------|
| | 件 数 | 金 額 | 件 数 | 金 額 |
| 年 始 現 在 | 18,596,321 | 17,536,242 | 18,233,142 | 17,340,726 |
| 新 契 約 | 59,535 | 15,875 | 19,356 | 11,665 |
| 更 新 活 | 18,354,743 | 17,326,905 | 18,000,786 | 17,176,554 |
| 復 活 | — | — | — | — |
| 中 途 加 入 | 883,133 | 1,306,339 | 946,026 | 1,259,257 |
| 保 険 金 額 の 増 加 | 37,338 | 20,785 | 42,610 | 17,371 |
| 死 亡 | 35,581 | 23,711 | 36,063 | 25,104 |
| 満 期 | 18,512,371 | 17,624,779 | 18,087,676 | 17,350,705 |
| 脱 退 | 1,044,130 | 645,183 | 977,713 | 644,510 |
| 保 険 金 額 の 減 少 | 27,194 | 436,764 | 37,104 | 441,887 |
| 解 約 | 66,174 | 57,667 | 9,526 | 8,588 |
| 失 効 | 19 | 19 | 10 | 20 |
| その他の異動による減少 | 2,315 | 77,062 | 12,408 | 55,515 |
| 年 末 現 在 | 18,233,142 | 17,340,726 | 18,075,914 | 17,279,029 |
| (増 加 率) | (△ 2.0) | (△ 1.1) | (△ 0.9) | (△ 0.4) |
| 純 増 加 | △ 363,179 | △ 195,516 | △ 157,228 | △ 61,696 |
| (増 加 率) | (—) | (—) | (—) | (—) |

(注) 1. 金額は、死亡保険、生死混合保険、年金特約の主要保障部分の数値の合計です。
2. 件数は、被保険者数を表します。

④ 団体年金保険

(単位: 件、百万円、%)

| 区 分 | 2021年度 | | 2022年度 | |
|-----------|-----------|-----------|-----------|-----------|
| | 件 数 | 金 額 | 件 数 | 金 額 |
| 年 始 現 在 | 9,355,355 | 2,261,054 | 9,387,061 | 2,289,863 |
| 新 契 約 | 2,031 | 990 | 17 | 16,433 |
| 年 金 支 払 | 2,095,222 | 52,405 | 2,079,302 | 53,455 |
| 一 時 金 支 払 | 188,981 | 69,721 | 203,892 | 122,483 |
| 解 約 | 54 | 2,351 | 19 | 1,903 |
| 年 末 現 在 | 9,387,061 | 2,289,863 | 9,336,353 | 2,304,827 |
| (増 加 率) | (0.3) | (1.3) | (△ 0.5) | (0.7) |
| 純 増 加 | 31,706 | 28,808 | △ 50,708 | 14,963 |
| (増 加 率) | (—) | (4.4) | (—) | (△ 48.1) |

(注) 1. 年始現在、年末現在の金額は、責任準備金です。
2. 新契約は、第1回収入保険料です。
3. 件数は、被保険者数を表します。

保険契約に関する指標等

1. 保有契約増加率(金額)

(単位：%)

| 区 分 | 2021年度 | 2022年度 |
|--------|--------|--------|
| 個人保険 | △ 0.1 | △ 0.9 |
| 個人年金保険 | △ 5.1 | △ 5.3 |
| 団体保険 | △ 1.1 | △ 0.4 |
| 団体年金保険 | 1.3 | 0.7 |

(注)個人年金保険については、年金開始前の契約により算出しました。

2. 個人保険平均保険金額(新契約・保有契約)

(単位：千円)

| 区 分 | 2021年度 | 2022年度 |
|---------|--------|--------|
| 新 契 約 | 4,924 | 4,601 |
| 保 有 契 約 | 7,070 | 7,017 |

(注)新契約には、転換契約は含んでいません。

3. 対年始、新契約率・解約失効率

(単位：%)

| 区 分 | | 2021年度 | 2022年度 |
|-----------|--------|--------|--------|
| 新 契 約 率 | 個人保険 | 5.4 | 4.9 |
| | 個人年金保険 | 1.2 | 1.1 |
| | 団体保険 | 0.1 | 0.1 |
| 解 約 失 効 率 | 個人保険 | 5.4 | 5.3 |
| | 個人年金保険 | 2.0 | 2.1 |
| | 団体保険 | 2.7 | 2.5 |

(注) 1. 新契約率には、転換契約は含んでいません。
2. 解約失効率は、(解約+失効-復活+減額-増額)/年始保有で計算しました。
3. 個人年金保険については、年金開始前の契約により算出しました。

4. 個人保険新契約平均保険料(月払契約)

(単位：円)

| 区 分 | 2021年度 | 2022年度 |
|-------|--------|--------|
| 平均保険料 | 6,514 | 6,203 |

(注)転換契約は含んでいません。

5. 個人保険死亡率(件数率・金額率)

(単位：‰)

| 区 分 | 2021年度 | 2022年度 |
|-------|--------|--------|
| 件 数 率 | 2.90 | 3.15 |
| 金 額 率 | 1.94 | 2.07 |

(注)死亡率は、死亡/{(年始保有+年末保有+死亡)/2}で計算しました。

6. 個人保険及び個人年金保険特約区分別発生率(件数率・金額率)

(単位：‰)

| 区 分 | | 2021年度 | 2022年度 |
|-----------------------|-----|----------|----------|
| 災 害 死 亡 保 障 契 約 | 件数率 | 0.12 | 0.15 |
| | 金額率 | 0.26 | 0.25 |
| 障 害 保 障 契 約 | 件数率 | 0.15 | 0.24 |
| | 金額率 | 0.06 | 0.10 |
| 災 害 入 院 保 障 契 約 | 件数率 | 6.02 | 6.22 |
| | 金額率 | 192.60 | 226.61 |
| 疾 病 入 院 保 障 契 約 | 件数率 | 88.99 | 153.43 |
| | 金額率 | 1,884.96 | 2,493.73 |
| 成 人 病 入 院 保 障 契 約 | 件数率 | 45.09 | 44.16 |
| | 金額率 | 1,078.89 | 1,061.90 |
| 疾 病 ・ 傷 害 手 術 保 障 契 約 | 件数率 | 99.84 | 110.80 |
| 成 人 病 手 術 保 障 契 約 | 件数率 | 29.64 | 29.93 |

(注) 1. 被保険者本人への給付に対する発生率です。
2. 災害死亡保障契約からは「その他の条件付死亡」に分類される特約を除きました。
3. 発生率は、災害死亡保障契約は 支払/{(年始保障+年末保障+災害死亡発生契約)/2}、それ以外は 支払/{(年始保障+年末保障)/2}で計算しました。

(参考)医療保険及び医療保険に付加された特約も含めた場合は、以下の通りになります。

(単位：%)

| 区 分 | | 2021年度 | 2022年度 |
|-------------|-----|----------|----------|
| 災害入院保障契約 | 件数率 | 4.63 | 4.98 |
| | 金額率 | 95.01 | 99.17 |
| 疾病入院保障契約 | 件数率 | 76.49 | 239.59 |
| | 金額率 | 1,019.89 | 3,307.78 |
| 成人病入院保障契約 | 件数率 | 20.56 | 22.04 |
| | 金額率 | 422.53 | 458.13 |
| 疾病・傷害手術保障契約 | 件数率 | 54.61 | 60.10 |
| 成人病手術保障契約 | 件数率 | 10.62 | 11.30 |

- (注) 1. 災害入院保障契約及び疾病入院保障契約の支払には、医療保険の入院見舞給付金を含めていません。
 2. 成人病入院保障契約及び成人病手術保障契約には、生活習慣病特約を含めています。
 3. 入院一時給付のある医療保険及び医療保険に付加された特約は、含めていません。

7. 事業費率(対収入保険料)

(単位：%)

| 2021年度 | 2022年度 |
|--------|--------|
| 18.7 | 17.2 |

8. 保険契約を再保険に付した場合における、再保険を引き受けた主要な保険会社等の数

(単位：社)

| 2021年度 | 2022年度 |
|--------|--------|
| 4 | 4 |

9. 保険契約を再保険に付した場合における、再保険を引き受けた保険会社等のうち、支払再保険料の額が大きい上位5社に対する支払再保険料の割合

(単位：%)

| 2021年度 | 2022年度 |
|--------|--------|
| 100.0 | 100.0 |

10. 保険契約を再保険に付した場合における、再保険を引き受けた主要な保険会社等の格付機関による格付に基づく区分ごとの支払再保険料の割合

(単位：%)

| 格付区分 | 2021年度 | 2022年度 |
|------|--------|--------|
| AA+ | 57.6 | 59.4 |
| AA- | 42.4 | 40.6 |

(注) 格付は各事業年度末時点におけるスタンダード&プアーズ社による保険財務力格付であります。

11. 未だ収受していない再保険金の額

(単位：百万円)

| 2021年度 | 2022年度 |
|--------|--------|
| 8 | 15 |

12. 第三分野保険の給付事由又は保険種類の区分ごとの、発生保険金額の経過保険料に対する割合

(単位：%)

| | 2021年度 | 2022年度 |
|---------|--------|--------|
| 第三分野発生率 | 41.0 | 65.8 |
| 医療(疾病) | 46.5 | 104.6 |
| がん | 28.3 | 28.0 |
| 介護 | 14.6 | 16.3 |
| その他 | 45.9 | 45.7 |

- (注) 1. 各給付事由区分は以下を対象としております。
 ①医療(疾病): 医療保険、終身医療給付保険の疾病入院部分及び手術部分
 ②がん: がん特約、家族がん特約
 ③介護: 介護保障に対して給付を行う主契約及び特約
 ④その他: ①~③以外の医療保障、生前保障等に対して給付を行う主契約及び特約、災害死亡給付が組み込まれている主契約及び特約の災害死亡給付部分
 2. 発生率は以下の算式により算出しております。

$$\{ \text{保険金・給付金等の支払額} + \text{対応する支払備金繰入額} + \text{保険金支払に係る事業費等} \} \div \{ (\text{年度始保有契約年換算保険料} + \text{年度末保有契約年換算保険料}) / 2 \}$$

 3. (注) 2の算式中、支払備金繰入額は、保険業法施行規則第72条に定める既発生未報告分を除いております。
 4. (注) 2の算式中、事業費は、損益計算書上の事業費のうち、保険金支払に係る事務経費、人件費、システム経費等を計上しております。

経理に関する指標等

1. 支払備金明細表

(単位：百万円)

| 区 分 | | 2021年度末 | 2022年度末 |
|-----------------|---------------|---------|---------|
| 保 險 金 | 死 亡 保 険 金 | 8,348 | 8,153 |
| | 災 害 保 険 金 | 141 | 92 |
| | 高 度 障 害 保 険 金 | 1,254 | 1,148 |
| | 満 期 保 険 金 | 115 | 95 |
| | そ の 他 | 1,081 | 1,380 |
| | 小 計 | 10,942 | 10,869 |
| 年 給 付 金 | 1,855 | 2,119 | |
| 解 約 返 戻 金 | 8,936 | 7,440 | |
| 保 険 金 据 置 支 払 金 | 808 | 754 | |
| 保 険 金 据 置 支 払 金 | 100 | 120 | |
| そ の 他 共 計 | 22,985 | 21,523 | |

2. 責任準備金明細表

(単位：百万円)

| 区 分 | | 2021年度末 | 2022年度末 |
|---|--------------|--------------|--------------|
| 責 任 危 險 準 備 金 (除 金) | 個 人 保 険 | 1,887,336 | 1,918,533 |
| | (一 般 勘 定) | (1,887,336) | (1,918,533) |
| | (特 別 勘 定) | (-) | (-) |
| | 個 人 年 金 保 険 | 1,417,402 | 1,389,804 |
| | (一 般 勘 定) | (1,417,377) | (1,389,804) |
| | (特 別 勘 定) | (25) | (-) |
| | 団 体 保 険 | 12,867 | 12,986 |
| | (一 般 勘 定) | (12,867) | (12,986) |
| | (特 別 勘 定) | (-) | (-) |
| | 団 体 年 金 保 険 | 2,289,863 | 2,304,827 |
| | (一 般 勘 定) | (2,179,966) | (2,190,162) |
| | (特 別 勘 定) | (109,896) | (114,664) |
| そ の 他 | 37,087 | 36,526 | |
| (一 般 勘 定) | (37,087) | (36,526) | |
| (特 別 勘 定) | (-) | (-) | |
| 小 計 | 5,644,557 | 5,662,676 | |
| (一 般 勘 定) | (5,534,635) | (5,548,012) | |
| (特 別 勘 定) | (109,921) | (114,664) | |
| 危 険 準 備 金 | 155,458 | 167,888 | |
| 合 計 | 5,800,015 | 5,830,565 | |
| (一 般 勘 定) | (5,690,094) | (5,715,901) | |
| (特 別 勘 定) | (109,921) | (114,664) | |

3. 責任準備金残高の内訳

(単位：百万円)

| 区 分 | 保険料積立金 | 未経過保険料 | 払戻積立金 | 危険準備金 | 合 計 |
|---------|-----------|--------|-------|---------|-----------|
| 2021年度末 | 5,600,730 | 43,827 | — | 155,458 | 5,800,015 |
| 2022年度末 | 5,621,061 | 41,615 | — | 167,888 | 5,830,565 |

4. 個人保険及び個人年金保険の責任準備金の積立方式・積立率・残高(契約年度別)

①責任準備金の積立方式、積立率

| | | 2021年度末 | 2022年度末 |
|---------------|------------------|-------------------------|-------------------------|
| 積立方式 | 標準責任準備金 対象契約 | 平成8年大蔵省告示 第48号に定める方式 | 平成8年大蔵省告示 第48号に定める方式 |
| | 標準責任準備金 対象外契約 | 平準純保険料式 | 平準純保険料式 |
| 積立率(危険準備金を除く) | | 100.0% | 100.0% |

(注) 1. 積立方式及び積立率は、個人保険及び個人年金保険を対象としています。なお、団体保険及び団体年金保険の責任準備金は積立方式という概念がないため、上記には含んでいません。

2. 積立率とは、標準責任準備金対象契約に関しては平成8年大蔵省告示第48号に定める方式により、また、標準責任準備金対象外契約に関しては平準純保険料式により計算した保険料積立金及び未経過保険料に対する、実際の責任準備金残高(危険準備金を除く)の割合です。

②責任準備金残高(契約年度別)

(単位:百万円、%)

| 契約年度 | 責任準備金残高 | 予定利率 |
|-------------|---------|-----------|
| ～1980年度 | 258 | 4.00～5.00 |
| 1981～1985年度 | 56,102 | 1.00～5.50 |
| 1986～1990年度 | 541,636 | 1.00～5.50 |
| 1991～1995年度 | 651,775 | 1.00～5.50 |
| 1996～2000年度 | 268,000 | 2.00～3.10 |
| 2001～2005年度 | 299,826 | 1.00～1.65 |
| 2006～2010年度 | 423,603 | 1.25～1.65 |
| 2011年度 | 117,345 | 1.30～1.65 |
| 2012年度 | 117,158 | 1.20～1.65 |
| 2013年度 | 116,660 | 0.65～1.35 |
| 2014年度 | 119,177 | 0.65～1.35 |
| 2015年度 | 126,577 | 0.60～1.65 |
| 2016年度 | 113,786 | 0.60～1.65 |
| 2017年度 | 77,638 | 0.25～1.65 |
| 2018年度 | 67,736 | 0.25～1.35 |
| 2019年度 | 67,229 | 0.25～1.35 |
| 2020年度 | 53,695 | 0.25～1.35 |
| 2021年度 | 50,767 | 0.25～1.35 |
| 2022年度 | 39,358 | 0.25～0.40 |

(注) 1. 責任準備金残高は、個人保険及び個人年金保険の責任準備金(特別勘定の責任準備金及び危険準備金を除く)を記載しています。

2. 予定利率については、各契約年度別の責任準備金に係る主な予定利率を記載しています。

※責任準備金残高は保険数理に基づく合理的な方法により配賦しています。

5. 特別勘定を設けた保険契約であって、保険金等の額を最低保証している保険契約に係る一般勘定の責任準備金の残高、算出方法、その計算の基礎となる係数

①責任準備金残高(一般勘定)

(単位:百万円)

| | 2021年度末 | 2022年度末 |
|-------------------|---------|---------|
| 責任準備金残高 (一般勘定) | — | — |

(注) 1. 保険業法施行規則第68条に規定する保険契約(標準責任準備金対象契約)を対象としています。

2. 責任準備金残高(一般勘定)は、最低保証に係る保険料積立金を記載しています。

②算出方法、その計算の基礎となる係数

算出方法は、平成8年大蔵省告示第48号第14項第1号に定める標準的方式を使用しています。

計算の基礎となる係数は、同告示第14項第1号に規定する率を使用しています。

ただし、規定されていない短期金融資産のボラティリティについては、0.0%を使用しています。

6. 社員配当準備金明細表

(単位：百万円)

| 区 分 | | 個人保険 | 個人年金 保険 | 団体保険 | 団体年金 保険 | 財形保険 財形年金保険 | その他の 保険 | 合 計 |
|------------|------------|-----------|------------|--------|------------|----------------|------------|-----------|
| 2021 年度 | 当期首現在高 | 58,348 | 1,764 | 2,460 | 230 | 428 | 0 | 63,232 |
| | 前期剰余金からの繰入 | 8,197 | 316 | 16,682 | 7,450 | △ 0 | 97 | 32,744 |
| | 利息による増加 | 13 | 0 | 0 | — | 0 | — | 13 |
| | 配当金支払による減少 | 7,673 | 397 | 17,204 | 7,176 | 35 | 92 | 32,580 |
| | その他の増減 | — | — | — | — | — | — | — |
| | 当期末現在高 | 58,886 | 1,683 | 1,938 | 503 | 393 | 5 | 63,411 |
| | | (52,587) | (1,425) | (347) | (—) | (391) | (—) | (54,752) |
| 2022 年度 | 当期首現在高 | 58,886 | 1,683 | 1,938 | 503 | 393 | 5 | 63,411 |
| | 前期剰余金からの繰入 | 7,768 | 287 | 17,747 | 4,826 | △ 0 | 97 | 30,726 |
| | 利息による増加 | 13 | 0 | 0 | — | 0 | — | 13 |
| | 配当金支払による減少 | 7,078 | 274 | 17,199 | 5,055 | 43 | 78 | 29,731 |
| | その他の増減 | — | — | — | — | — | — | — |
| | 当期末現在高 | 59,589 | 1,696 | 2,485 | 274 | 348 | 24 | 64,420 |
| | | (52,639) | (1,450) | (343) | (—) | (348) | (—) | (54,781) |

(注) ()内はうち積立配当金額です。

7. 引当金明細表

(単位：百万円)

| 区 分 | | 当期首残高 | 当期末残高 | 当期増減(△)額 |
|------------|------------|---------|---------|----------|
| 2021 年度 | 貸倒引当金 | | | |
| | 一般貸倒引当金 | 1,911 | 820 | △ 1,090 |
| | 個別貸倒引当金 | 2,475 | 1,695 | △ 780 |
| | 特定海外債権引当勘定 | — | — | — |
| | 保険金等支払引当金 | — | 3,400 | 3,400 |
| | 退職給付引当金 | 23,735 | 24,850 | 1,115 |
| | 価格変動準備金 | 172,797 | 176,670 | 3,873 |
| 2022 年度 | 貸倒引当金 | | | |
| | 一般貸倒引当金 | 820 | 404 | △ 416 |
| | 個別貸倒引当金 | 1,695 | 422 | △ 1,273 |
| | 特定海外債権引当勘定 | — | — | — |
| | 保険金等支払引当金 | 3,400 | — | △ 3,400 |
| | 退職給付引当金 | 24,850 | 25,951 | 1,100 |
| | 価格変動準備金 | 176,670 | 177,188 | 518 |

(注) 計上の理由及び算定方法については、注記事項(貸借対照表)に記載しています。

8. 特定海外債権引当勘定の状況

2021年度末及び2022年度末において、対象債権額、純繰入額及び引当残高はありません。

9. 保険料明細表

(単位：百万円)

| 区 分 | 2021年度 | 2022年度 |
|---------|------------|------------|
| 個人保険 | 257,998 | 256,315 |
| (うち一時払) | (3,755) | (3,066) |
| (うち年払) | (25,023) | (25,352) |
| (うち半年払) | (1,503) | (1,409) |
| (うち月払) | (227,716) | (226,487) |
| 個人年金保険 | 42,579 | 40,714 |
| (うち一時払) | (393) | (272) |
| (うち年払) | (5,709) | (5,320) |
| (うち半年払) | (460) | (428) |
| (うち月払) | (36,017) | (34,692) |
| 団体保険 | 46,735 | 47,217 |
| 団体年金保険 | 135,271 | 178,162 |
| その他共計 | 486,302 | 525,871 |

10. 保険金明細表

(単位：百万円)

| 区 分 | 個人保険 | 個人年金 保険 | 団体保険 | 団体年金 保険 | 財形保険 財形年金保険 | その他の 保険 | 2022年度 合計 | 2021年度 合計 |
|---------|--------|------------|--------|------------|----------------|------------|--------------|--------------|
| 死亡保険金 | 30,751 | 124 | 21,329 | — | — | 0 | 52,206 | 47,898 |
| 災害保険金 | 312 | — | 41 | — | — | — | 353 | 395 |
| 高度障害保険金 | 872 | 10 | 1,535 | — | — | — | 2,417 | 2,763 |
| 満期保険金 | 14,976 | — | — | 57,646 | 115 | — | 72,738 | 27,497 |
| その他 | 1,468 | — | 2,186 | — | — | — | 3,655 | 2,871 |
| 合計 | 48,382 | 134 | 25,092 | 57,646 | 115 | 0 | 131,371 | 81,426 |

11. 年金明細表

(単位：百万円)

| 個人保険 | 個人年金 保険 | 団体保険 | 団体年金 保険 | 財形保険 財形年金保険 | その他の 保険 | 2022年度 合計 | 2021年度 合計 |
|--------|------------|------|------------|----------------|------------|--------------|--------------|
| 11,404 | 88,140 | 259 | 53,455 | 609 | — | 153,869 | 152,290 |

12. 給付金明細表

(単位：百万円)

| 区 分 | 個人保険 | 個人年金 保険 | 団体保険 | 団体年金 保険 | 財形保険 財形年金保険 | その他の 保険 | 2022年度 合計 | 2021年度 合計 |
|-------|--------|------------|------|------------|----------------|------------|--------------|--------------|
| 死亡給付金 | 262 | 2,079 | — | — | 51 | — | 2,392 | 2,585 |
| 入院給付金 | 47,114 | — | 14 | — | — | 129 | 47,258 | 17,384 |
| 手術給付金 | 10,053 | — | — | — | — | 17 | 10,071 | 9,760 |
| 障害給付金 | 795 | 0 | 6 | — | — | — | 802 | 686 |
| 生存給付金 | 15,738 | — | — | — | 85 | — | 15,823 | 14,366 |
| 一時金 | — | — | 0 | 65,683 | — | — | 65,684 | 62,553 |
| その他 | 2,715 | 2 | 6 | — | — | 0 | 2,724 | 2,374 |
| 合計 | 76,679 | 2,082 | 28 | 65,683 | 136 | 146 | 144,757 | 109,711 |

13. 解約返戻金明細表

(単位：百万円)

| 個人保険 | 個人年金 保険 | 団体保険 | 団体年金 保険 | 財形保険 財形年金保険 | その他の 保険 | 2022年度 合計 | 2021年度 合計 |
|--------|------------|------|------------|----------------|------------|--------------|--------------|
| 32,051 | 12,385 | — | 1,903 | 3,238 | — | 49,579 | 48,261 |

14. 減価償却費明細表

(単位：百万円、%)

| 区 分 | | 取得原価 | 当期償却額 | 減価償却累計額 | 当期末残高 | 償却累計率 |
|--------|------------|---------|--------|---------|--------|-------|
| 2021年度 | 有形固定資産 | 85,815 | 2,722 | 59,558 | 26,257 | 69.4 |
| | 建物 | 72,644 | 1,333 | 50,476 | 22,167 | 69.5 |
| | リース資産 | 2,337 | 312 | 2,071 | 265 | 88.6 |
| | その他の有形固定資産 | 10,834 | 1,075 | 7,009 | 3,824 | 64.7 |
| | 無形固定資産 | 52,614 | 7,776 | 25,900 | 26,714 | 49.2 |
| | その他 | 981 | 158 | 475 | 505 | 48.5 |
| | 合 計 | 139,411 | 10,657 | 85,934 | 53,477 | 61.6 |
| 2022年度 | 有形固定資産 | 86,446 | 2,553 | 60,593 | 25,852 | 70.1 |
| | 建物 | 72,528 | 1,277 | 50,769 | 21,758 | 70.0 |
| | リース資産 | 3,156 | 340 | 2,227 | 928 | 70.6 |
| | その他の有形固定資産 | 10,761 | 936 | 7,596 | 3,165 | 70.6 |
| | 無形固定資産 | 57,208 | 8,623 | 31,132 | 26,075 | 54.4 |
| | その他 | 1,274 | 211 | 649 | 624 | 51.0 |
| | 合 計 | 144,928 | 11,388 | 92,376 | 52,552 | 63.7 |

15. 事業費明細表

(単位：百万円)

| 区 分 | 2021年度 | 2022年度 |
|-------|--------|--------|
| 営業活動費 | 20,548 | 19,314 |
| 営業管理費 | 14,556 | 15,050 |
| 一般管理費 | 55,674 | 56,113 |
| 合 計 | 90,779 | 90,478 |

(注)一般管理費のうち、生命保険契約者保護機構に対する保護資金負担金は2021年度537百万円であります。

16. 税金明細表

(単位：百万円)

| 区 分 | 2021年度 | 2022年度 |
|---------|--------|--------|
| 国 税 | 4,625 | 4,673 |
| 消費税 | 4,319 | 4,360 |
| 特別法人事業税 | 258 | 263 |
| 印紙税 | 47 | 48 |
| 登録免許税 | 0 | 0 |
| その他の国税 | 0 | 0 |
| 地 方 税 | 2,846 | 2,873 |
| 地方消費税 | 1,213 | 1,227 |
| 法人事業税 | 880 | 897 |
| 固定資産税 | 661 | 657 |
| 不動産取得税 | — | — |
| 事業所税 | 91 | 91 |
| その他の地方税 | 0 | 0 |
| 合 計 | 7,472 | 7,546 |

17. リース取引

通常の賃貸借取引に係る方法に準じた会計処理を行っている所有権移転外ファイナンス・リース取引については、少額であり重要性がないため、記載を省略しています。

18. 借入金等残存期間別残高

(単位：百万円)

| 区 分 | | 1年以下 | 1年超 3年以下 | 3年超 5年以下 | 5年超 7年以下 | 7年超 10年以下 | 10年超 (期間の定めのないものを含む) | 合 計 |
|---------|-----------------|---------|-------------|-------------|-------------|--------------|-------------------------|---------|
| 2021年度末 | 借 入 金 | — | — | — | — | — | — | — |
| | 社 債 | — | — | — | — | — | 241,935 | 241,935 |
| | 債券貸借取引 受入担保金 | 160,928 | — | — | — | — | — | 160,928 |
| 2022年度末 | 借 入 金 | — | — | — | — | — | — | — |
| | 社 債 | — | — | — | — | — | 241,935 | 241,935 |
| | 債券貸借取引 受入担保金 | 155,483 | — | — | — | — | — | 155,483 |

資産運用に関する指標等

1. ポートフォリオの推移(一般勘定)

①資産の構成

(単位:百万円、%)

| 区 分 | 2021年度末 | | 2022年度末 | |
|-------------|-----------|-------|-----------|-------|
| | 金額 | 占率 | 金額 | 占率 |
| 現預金・コールローン | 202,459 | 2.8 | 525,043 | 7.4 |
| 買現先勘定 | — | — | — | — |
| 債券貸借取引支払保証金 | — | — | — | — |
| 買入金銭債権 | 80 | 0.0 | — | — |
| 商品有価証券 | — | — | — | — |
| 金銭の信託 | 26,070 | 0.4 | 25,897 | 0.4 |
| 有価証券 | 6,173,529 | 84.8 | 5,692,461 | 80.1 |
| 公 社 債 | 2,884,480 | 39.6 | 3,003,156 | 42.3 |
| 株 式 | 768,954 | 10.6 | 808,831 | 11.4 |
| 外 国 証 券 | 2,335,951 | 32.1 | 1,705,027 | 24.0 |
| 公 社 債 | 1,823,435 | 25.1 | 1,194,387 | 16.8 |
| 株 式 等 | 512,516 | 7.0 | 510,639 | 7.2 |
| その他の証券 | 184,143 | 2.5 | 175,445 | 2.5 |
| 貸付金 | 553,305 | 7.6 | 524,193 | 7.4 |
| 保険約款貸付 | 48,629 | 0.7 | 47,088 | 0.7 |
| 一般貸付 | 504,675 | 6.9 | 477,104 | 6.7 |
| 不動産 | 241,164 | 3.3 | 242,980 | 3.4 |
| 繰延税金資産 | — | — | 13,829 | 0.2 |
| その他 | 82,725 | 1.1 | 83,918 | 1.2 |
| 貸倒引当金 | △ 2,515 | △ 0.0 | △ 826 | △ 0.0 |
| 合 計 | 7,276,821 | 100.0 | 7,107,497 | 100.0 |
| うち外貨建資産 | 2,629,067 | 36.1 | 1,802,337 | 25.4 |

(注)不動産については土地・建物・建設仮勘定を合計した金額を計上しております。

②資産の増減

(単位:百万円)

| 区 分 | 2021年度 | 2022年度 |
|-------------|----------|-----------|
| 現預金・コールローン | △ 88,730 | 322,583 |
| 買現先勘定 | — | — |
| 債券貸借取引支払保証金 | — | — |
| 買入金銭債権 | △ 158 | △ 80 |
| 商品有価証券 | — | — |
| 金銭の信託 | 792 | △ 172 |
| 有価証券 | 316,528 | △ 481,068 |
| 公 社 債 | 105,003 | 118,675 |
| 株 式 | △ 17,932 | 39,877 |
| 外 国 証 券 | 207,904 | △ 630,924 |
| 公 社 債 | 112,867 | △ 629,047 |
| 株 式 等 | 95,036 | △ 1,876 |
| その他の証券 | 21,552 | △ 8,697 |
| 貸付金 | △ 14,785 | △ 29,112 |
| 保険約款貸付 | △ 2,167 | △ 1,541 |
| 一般貸付 | △ 12,617 | △ 27,571 |
| 不動産 | 1,618 | 1,815 |
| 繰延税金資産 | — | 13,829 |
| その他 | 6,724 | 1,193 |
| 貸倒引当金 | 1,870 | 1,689 |
| 合 計 | 223,860 | △ 169,323 |
| うち外貨建資産 | 207,787 | △ 826,729 |

(注)不動産については土地・建物・建設仮勘定を合計した金額を計上しております。

2. 運用利回り(一般勘定)

(単位:%)

| 区 分 | 2021年度 | 2022年度 |
|-------------|--------|--------|
| 現預金・コールローン | 0.00 | 0.00 |
| 買現先勘定 | — | — |
| 債券貸借取引支払保証金 | — | — |
| 買入金銭債権 | 1.84 | △ 4.02 |
| 商品有価証券 | — | — |
| 金銭の信託 | 3.24 | △ 0.62 |
| 有価証券 | 2.50 | 2.46 |
| うち公社債 | 1.73 | 1.43 |
| うち株式 | 3.18 | 8.48 |
| うち外国証券 | 3.16 | 2.71 |
| 公社債 | 2.55 | 1.48 |
| 株式等 | 5.74 | 7.21 |
| 貸付金 | 1.61 | 1.52 |
| うち一般貸付 | 1.40 | 1.31 |
| 不動産 | 2.91 | 2.53 |
| 一般勘定計 | 2.18 | 2.11 |
| うち海外投融資 | 3.13 | 2.51 |

(注)1. 利回り計算式の分母は帳簿価額ベースの日々平均残高、分子は経常損益中、資産運用収益－資産運用費用として算出した利回りです。
2. 海外投融資とは、外貨建資産と円貨建資産の合計です。

3. 日々平均残高(一般勘定)

(単位:百万円)

| 区 分 | 2021年度 | 2022年度 |
|-------------|-----------|-----------|
| 現預金・コールローン | 259,525 | 236,914 |
| 買現先勘定 | — | — |
| 債券貸借取引支払保証金 | — | — |
| 買入金銭債権 | 223 | 34 |
| 商品有価証券 | — | — |
| 金銭の信託 | 25,278 | 26,069 |
| 有価証券 | 5,309,118 | 5,394,128 |
| うち公社債 | 2,722,369 | 2,964,735 |
| うち株式 | 418,905 | 413,423 |
| うち外国証券 | 2,021,019 | 1,860,692 |
| 公社債 | 1,637,884 | 1,461,370 |
| 株式等 | 383,134 | 399,321 |
| 貸付金 | 567,015 | 545,127 |
| うち一般貸付 | 517,341 | 497,217 |
| 不動産 | 242,645 | 242,567 |
| 一般勘定計 | 6,642,474 | 6,708,497 |
| うち海外投融資 | 2,381,764 | 2,141,945 |

4. 資産運用関係収益明細表(一般勘定) (単位:百万円)

| 区 分 | 2021年度 | 2022年度 |
|-------------|---------|---------|
| 利息及び配当金等収入 | 167,609 | 164,768 |
| 商品有価証券運用益 | — | — |
| 金銭の信託運用益 | 817 | — |
| 売買目的有価証券運用益 | 1,664 | 348 |
| 有価証券売却益 | 13,920 | 54,756 |
| 有価証券償還益 | 65 | 11,702 |
| 金融派生商品収益 | — | — |
| 為替差益 | 1,617 | — |
| 貸倒引当金戻入額 | 1,867 | 624 |
| その他運用収益 | 381 | 322 |
| 合 計 | 187,944 | 232,523 |

6. 利息及び配当金等収入明細表(一般勘定) (単位:百万円)

| 区 分 | 2021年度 | 2022年度 |
|-------------|---------|---------|
| 預貯金利息 | 2 | 3 |
| 有価証券利息・配当金 | 140,247 | 136,893 |
| うち公社債利息 | 46,360 | 48,230 |
| うち株式配当金 | 18,521 | 20,573 |
| うち外国証券利息配当金 | 66,264 | 62,232 |
| 貸付金利息 | 8,048 | 8,237 |
| 不動産賃貸料 | 19,074 | 19,292 |
| その他共計 | 167,609 | 164,768 |

8. 有価証券売却益明細表(一般勘定) (単位:百万円)

| 区 分 | 2021年度 | 2022年度 |
|-------|--------|--------|
| 国債等債券 | 6,543 | 7,576 |
| 株式等 | 3,932 | 16,946 |
| 外国証券 | 3,444 | 30,203 |
| その他共計 | 13,920 | 54,756 |

10. 有価証券評価損明細表(一般勘定) (単位:百万円)

| 区 分 | 2021年度 | 2022年度 |
|-------|--------|--------|
| 国債等債券 | — | 593 |
| 株式等 | 302 | 610 |
| 外国証券 | 42 | 2,403 |
| その他共計 | 344 | 3,608 |

13. 有価証券明細表(一般勘定)

(単位:百万円)

| 区 分 | 2021年度末 | | 2022年度末 | |
|----------|-----------|-------|-----------|-------|
| | 金額 | 占率 | 金額 | 占率 |
| 国債 | 2,087,039 | 33.8% | 2,377,987 | 41.8% |
| 地方債 | 102,669 | 1.7 | 92,958 | 1.6 |
| 社債 | 694,771 | 11.3 | 532,210 | 9.3 |
| うち公社・公団債 | 489,578 | 7.9 | 322,350 | 5.7 |
| 株式 | 768,954 | 12.5 | 808,831 | 14.2 |
| 外国証券 | 2,335,951 | 37.8 | 1,705,027 | 30.0 |
| 公社債 | 1,823,435 | 29.5 | 1,194,387 | 21.0 |
| 株式等 | 512,516 | 8.3 | 510,639 | 9.0 |
| その他の証券 | 184,143 | 3.0 | 175,445 | 3.1 |
| 合 計 | 6,173,529 | 100.0 | 5,692,461 | 100.0 |

5. 資産運用関係費用明細表(一般勘定) (単位:百万円)

| 区 分 | 2021年度 | 2022年度 |
|--------------|--------|--------|
| 支払利息 | 4,402 | 4,469 |
| 商品有価証券運用損 | — | — |
| 金銭の信託運用損 | — | 161 |
| 売買目的有価証券運用損 | — | — |
| 有価証券売却損 | 15,060 | 46,169 |
| 有価証券評価損 | 344 | 3,608 |
| 有価証券償還損 | — | 185 |
| 金融派生商品費用 | 7,746 | 11,221 |
| 為替差損 | — | 8,231 |
| 貸倒引当金繰入額 | — | — |
| 貸付金償却 | — | — |
| 賃貸用不動産等減価償却費 | 4,788 | 4,850 |
| その他運用費用 | 10,985 | 12,185 |
| 合 計 | 43,328 | 91,083 |

7. 売買目的有価証券運用損益明細表(一般勘定) (単位:百万円)

| 区 分 | 2021年度 | 2022年度 |
|------------|--------|--------|
| 利息及び配当金等収入 | 753 | 455 |
| 売却損益 | 0 | △2 |
| 評価損益 | 2,581 | △653 |
| その他共計 | 1,664 | 348 |

9. 有価証券売却損明細表(一般勘定) (単位:百万円)

| 区 分 | 2021年度 | 2022年度 |
|-------|--------|--------|
| 国債等債券 | 5,343 | 10,732 |
| 株式等 | 7,414 | 339 |
| 外国証券 | 2,302 | 34,777 |
| その他共計 | 15,060 | 46,169 |

11. 商品有価証券明細表(一般勘定)

2021年度末、2022年度末とも保有していません。

12. 商品有価証券売買高(一般勘定)

2021年度、2022年度とも実績はありません。

14. 有価証券の残存期間別残高(一般勘定)

(単位：百万円)

| 区 分 | 1年以下 | 1年超 3年以下 | 3年超 5年以下 | 5年超 7年以下 | 7年超 10年以下 | 10年超 (期間の定め ないものを 含む) | 合 計 | |
|---------|---------|-------------|-------------|-------------|--------------|--------------------------------|-----------|-----------|
| 2021年度末 | 有 価 証 券 | 184,404 | 587,169 | 867,511 | 765,711 | 925,888 | 2,842,843 | 6,173,529 |
| | 国 債 | 10,041 | 116,823 | 267,060 | 235,902 | 468,472 | 988,739 | 2,087,039 |
| | 地 方 債 | 253 | 6,686 | 21,392 | 4,894 | 30,298 | 39,143 | 102,669 |
| | 社 債 | 15,329 | 90,076 | 197,338 | 170,574 | 140,371 | 81,081 | 694,771 |
| | 株 式 | | | | | | 768,954 | 768,954 |
| | 外 国 証 券 | 148,622 | 358,706 | 357,969 | 347,559 | 257,537 | 865,554 | 2,335,951 |
| | 公 社 債 | 148,061 | 352,319 | 357,172 | 347,559 | 256,838 | 361,483 | 1,823,435 |
| | 株 式 等 | 561 | 6,387 | 797 | — | 699 | 504,071 | 512,516 |
| | その他の証券 | 10,158 | 14,875 | 23,750 | 6,780 | 29,207 | 99,370 | 184,143 |
| | 買入金銭債権 | — | — | — | — | — | — | — |
| 譲渡性預金 | — | — | — | — | — | — | — | |
| そ の 他 | — | — | — | — | — | — | — | |
| 2022年度末 | 有 価 証 券 | 142,366 | 557,514 | 706,028 | 566,145 | 824,545 | 2,895,861 | 5,692,461 |
| | 国 債 | 53,968 | 217,570 | 198,354 | 273,121 | 496,893 | 1,138,078 | 2,377,987 |
| | 地 方 債 | — | 1,052 | 19,893 | 13,381 | 20,948 | 37,682 | 92,958 |
| | 社 債 | 46,418 | 73,937 | 131,680 | 91,981 | 125,753 | 62,438 | 532,210 |
| | 株 式 | | | | | | 808,831 | 808,831 |
| | 外 国 証 券 | 41,027 | 241,737 | 345,532 | 163,958 | 159,992 | 752,778 | 1,705,027 |
| | 公 社 債 | 37,462 | 238,406 | 345,532 | 163,958 | 159,017 | 250,010 | 1,194,387 |
| | 株 式 等 | 3,565 | 3,331 | — | — | 975 | 502,768 | 510,639 |
| | その他の証券 | 951 | 23,216 | 10,566 | 23,702 | 20,957 | 96,051 | 175,445 |
| | 買入金銭債権 | — | — | — | — | — | — | — |
| 譲渡性預金 | — | — | — | — | — | — | — | |
| そ の 他 | — | — | — | — | — | — | — | |

(注)「金融商品に関する会計基準」(企業会計基準第10号)に基づく有価証券として取り扱うものを含んでいます。

15. 保有公社債の期末残高利回り(一般勘定)

| 区 分 | 2021年度末 | 2022年度末 |
|-----------|---------|---------|
| 公 社 債 | 1.71% | 1.56% |
| 外 国 公 社 債 | 2.75 | 3.00 |

16.業種別株式保有明細表(一般勘定)

(単位:百万円)

| 区 分 | 2021年度末 | | 2022年度末 | | |
|----------|------------|---------|---------|---------|------|
| | 金 額 | 占 率 | 金 額 | 占 率 | |
| 水産・農林業 | — | —% | — | —% | |
| 鉱業 | — | — | — | — | |
| 建設業 | 20,103 | 2.6 | 18,866 | 2.3 | |
| 製 造 業 | 食品 | 76,879 | 10.0 | 86,003 | 10.6 |
| | 繊維 | 6,627 | 0.9 | 9,430 | 1.2 |
| | パルプ | 1,517 | 0.2 | 1,310 | 0.2 |
| | 化学 | 101,390 | 13.2 | 107,698 | 13.3 |
| | 医薬品 | 25,247 | 3.3 | 28,950 | 3.6 |
| | 石油・石炭製品 | — | — | — | — |
| | ゴム | 5,309 | 0.7 | 5,367 | 0.7 |
| | ガラス・土石製品 | 1,362 | 0.2 | 1,484 | 0.2 |
| | 鉄鋼 | 3,240 | 0.4 | 3,762 | 0.5 |
| | 非金属製品 | 5,992 | 0.8 | 6,502 | 0.8 |
| 業 | 機械 | 9,285 | 1.2 | 12,713 | 1.6 |
| | 電気機械 | 39,708 | 5.2 | 38,728 | 4.8 |
| | 輸送用機器 | 80,206 | 10.4 | 78,604 | 9.7 |
| | 精密機器 | 25,609 | 3.3 | 24,190 | 3.0 |
| | その他製品 | 8,888 | 1.2 | 9,034 | 1.1 |
| | の他 | 15,076 | 2.0 | 15,015 | 1.9 |
| | 電気 | 26,246 | 3.4 | 29,543 | 3.7 |
| | 運輸・情報通信業 | 67,331 | 8.8 | 67,592 | 8.4 |
| | 陸運業 | 2,214 | 0.3 | 2,469 | 0.3 |
| | 海運業 | 2,290 | 0.3 | 2,582 | 0.3 |
| 航空運送業 | 138 | 0.0 | 152 | 0.0 | |
| 倉庫・運輸関連業 | 40,643 | 5.3 | 41,359 | 5.1 | |
| 商業 | 卸売業 | 29,910 | 3.9 | 35,765 | 4.4 |
| | 小売業 | 3,741 | 0.5 | 3,614 | 0.4 |
| 金融・保険業 | 銀行業 | 21,556 | 2.8 | 25,498 | 3.2 |
| | 証券、商品先物取引業 | 7,952 | 1.0 | 7,676 | 0.9 |
| | 保険業 | 80,398 | 10.5 | 81,102 | 10.0 |
| | その他の金融業 | 39,409 | 5.1 | 41,006 | 5.1 |
| 不動産業 | 4,476 | 0.6 | 6,526 | 0.8 | |
| サービス業 | 16,197 | 2.1 | 16,278 | 2.0 | |
| 合 計 | 768,954 | 100.0 | 808,831 | 100.0 | |

(注)業種区分は証券コード協議会の業種別分類項目に準拠しています。

17.貸付金明細表(一般勘定)

(単位:百万円)

| 区 分 | 2021年度末 | 2022年度末 |
|---------------------|------------|------------|
| 保 險 約 款 貸 付 | 48,629 | 47,088 |
| 契 約 者 貸 付 | 44,782 | 43,384 |
| 保 險 料 振 替 貸 付 | 3,847 | 3,703 |
| 一 般 貸 付 | 504,675 | 477,104 |
| (うち非居住者貸付) | (19,919) | (28,923) |
| 企 業 貸 付 | 398,125 | 371,405 |
| (うち国内企業向け) | (378,206) | (342,481) |
| 国・国際機関・政府関係機関貸付 | 88 | 64 |
| 公 共 団 体 ・ 公 企 業 貸 付 | 2,847 | 2,507 |
| 住 宅 口 一 ン | 41,136 | 40,038 |
| 消 費 者 口 一 ン | 38,078 | 39,618 |
| そ の 他 | 24,398 | 23,470 |
| 合 計 | 553,305 | 524,193 |

18. 貸付金残存期間別残高(一般勘定)

(単位：百万円)

| 区 分 | 1年以下 | 1年超 3年以下 | 3年超 5年以下 | 5年超 7年以下 | 7年超 10年以下 | 10年超 (期間の定め ないものを含む) | 合 計 | |
|---------|-------|-------------|-------------|-------------|--------------|----------------------------|---------|---------|
| 2021年度末 | 変動金利 | 12,737 | 23,172 | 5,445 | 9,453 | 6,271 | 25,640 | 82,722 |
| | 固定金利 | 58,698 | 79,075 | 51,889 | 49,062 | 73,567 | 109,659 | 421,953 |
| | 一般貸付計 | 71,436 | 102,248 | 57,335 | 58,516 | 79,839 | 135,300 | 504,675 |
| 2022年度末 | 変動金利 | 12,821 | 19,262 | 8,527 | 7,426 | 9,149 | 23,975 | 81,162 |
| | 固定金利 | 53,602 | 67,118 | 55,796 | 39,808 | 86,180 | 93,434 | 395,941 |
| | 一般貸付計 | 66,423 | 86,381 | 64,323 | 47,234 | 95,330 | 117,410 | 477,104 |

19. 国内企業向け貸付金企業規模別内訳(一般勘定)

(単位：件、百万円)

| 区 分 | 2021年度末 | | 2022年度末 | |
|----------------------|----------------|----------------|----------------|----------------|
| | 貸付先数 額 | 占 率 | 貸付先数 額 | 占 率 |
| 大 企 業 | 104 343,101 | 73.8% 90.7 | 96 307,944 | 72.7% 89.9 |
| 中 堅 企 業 | — — | — — | — — | — — |
| 中 小 企 業 | 37 35,104 | 26.2 9.3 | 36 34,536 | 27.3 10.1 |
| 国 内 企 業 向 け 貸 付 計 | 141 378,206 | 100.0 100.0 | 132 342,481 | 100.0 100.0 |

(注) 1. 業種の区分は以下のとおりです。

2. 貸付先数とは、各貸付先を名寄せした結果の債務者数をいい、貸付件数ではありません。

| 業 種 | ①右の②～④を除く 全業種 | | ②小売業、飲食業 | | ③サービス業 | | ④卸売業 | |
|---------|-----------------------------|--------------------------------|-----------------------------|---------------------------------|------------------------------|---------------------------------|-----------------------------|--------------------------------|
| | 従業員 300名超 かつ | 資本金10億円以上 資本金3億円超 10億円未満 | 従業員 50名超 かつ | 資本金10億円以上 資本金5千万円超 10億円未満 | 従業員 100名超 かつ | 資本金10億円以上 資本金5千万円超 10億円未満 | 従業員 100名超 かつ | 資本金10億円以上 資本金1億円超 10億円未満 |
| 大 企 業 | 従業員 300名超 かつ | 資本金10億円以上 資本金3億円超 10億円未満 | 従業員 50名超 かつ | 資本金10億円以上 資本金5千万円超 10億円未満 | 従業員 100名超 かつ | 資本金10億円以上 資本金5千万円超 10億円未満 | 従業員 100名超 かつ | 資本金10億円以上 資本金1億円超 10億円未満 |
| 中 堅 企 業 | 従業員 300名超 かつ | 資本金10億円以上 資本金3億円超 10億円未満 | 従業員 50名超 かつ | 資本金10億円以上 資本金5千万円超 10億円未満 | 従業員 100名超 かつ | 資本金10億円以上 資本金5千万円超 10億円未満 | 従業員 100名超 かつ | 資本金10億円以上 資本金1億円超 10億円未満 |
| 中 小 企 業 | 従業員 300名超 かつ | 資本金10億円以上 資本金3億円超 10億円未満 | 従業員 50名超 かつ | 資本金10億円以上 資本金5千万円超 10億円未満 | 従業員 100名超 かつ | 資本金10億円以上 資本金5千万円超 10億円未満 | 従業員 100名超 かつ | 資本金10億円以上 資本金1億円超 10億円未満 |
| | 資本金3億円以下又は 常用する従業員300名以下 | 資本金5千万円以下又は 常用する従業員50名以下 | 資本金5千万円以下又は 常用する従業員50名以下 | 資本金5千万円以下又は 常用する従業員100名以下 | 資本金5千万円以下又は 常用する従業員100名以下 | 資本金5千万円以下又は 常用する従業員100名以下 | 資本金1億円以下又は 常用する従業員100名以下 | 資本金1億円以下又は 常用する従業員100名以下 |

2022年度の事業概況
商品開発と販売商品
経営に関する諸活動
当社の概況および組織
財 産 状 況
業務の状況を示す指標等
特別勘定に関する指標等
保 険 会 社 及 び
その子会社等の状況

20. 貸付金業種別内訳(一般勘定)

(単位：百万円)

| 区 分 | 2021年度末 | | 2022年度末 | |
|-----------------------------|---------|-------|---------|-------|
| | 金 額 | 占 率 | 金 額 | 占 率 |
| 製 造 業 | 74,823 | 14.8% | 66,277 | 13.9% |
| 食 料 | 13,429 | 2.7 | 11,812 | 2.5 |
| 織 維 | — | — | — | — |
| 木 材 ・ 木 製 品 | — | — | — | — |
| パ ル プ ・ 紙 | 14,500 | 2.9 | 14,500 | 3.0 |
| 印 刷 | 900 | 0.2 | — | — |
| 化 学 | 4,867 | 1.0 | 3,006 | 0.6 |
| 石 油 ・ 石 炭 | 2,150 | 0.4 | 150 | 0.0 |
| 窯 業 ・ 土 石 | 500 | 0.1 | 420 | 0.1 |
| 鉄 鋼 | 14,680 | 2.9 | 12,740 | 2.7 |
| 非 鉄 金 属 | 735 | 0.1 | 575 | 0.1 |
| 金 属 製 品 | — | — | — | — |
| は ん 用 ・ 生 産 用 ・ 業 務 用 機 械 | 14,216 | 2.8 | 14,691 | 3.1 |
| 電 気 機 械 | 5,321 | 1.1 | 5,060 | 1.1 |
| 輸 送 用 機 械 | 524 | 0.1 | 320 | 0.1 |
| そ の 他 の 製 造 業 | 3,000 | 0.6 | 3,000 | 0.6 |
| 農 業 ・ 林 業 | — | — | — | — |
| 漁 業 | — | — | — | — |
| 鉱 業、採石業、砂利採取業 | — | — | — | — |
| 建 設 業 | 5,984 | 1.2 | 4,966 | 1.0 |
| 電 気 ・ ガ ス ・ 熱 供 給 ・ 水 道 業 | 42,019 | 8.3 | 42,699 | 8.9 |
| 情 報 通 信 業 | 6,358 | 1.3 | 5,719 | 1.2 |
| 運 輸 業、郵 便 業 | 69,476 | 13.8 | 65,446 | 13.7 |
| 卸 売 業 | 45,500 | 9.0 | 39,500 | 8.3 |
| 小 売 業 | 1,700 | 0.3 | 2,136 | 0.4 |
| 金 融 業、保 険 業 | 55,580 | 11.0 | 50,518 | 10.6 |
| 不 動 産 業 | 57,207 | 11.3 | 48,213 | 10.1 |
| 物 品 質 貸 業 | 18,025 | 3.6 | 15,848 | 3.3 |
| 学 術 研 究、専 門 ・ 技 術 サ ー ビ ス 業 | — | — | — | — |
| 宿 泊 業 | 216 | 0.0 | 202 | 0.0 |
| 飲 食 業 | 303 | 0.1 | 303 | 0.1 |
| 生 活 関 連 サ ー ビ ス 業、娯 楽 業 | 773 | 0.2 | 270 | 0.1 |
| 教 育、学 習 支 援 業 | — | — | — | — |
| 医 療 ・ 福 祉 | 421 | 0.1 | 233 | 0.0 |
| そ の 他 の サ ー ビ ス | 2,749 | 0.5 | 2,718 | 0.6 |
| 地 方 公 共 団 体 | — | — | — | — |
| 個 人 (住 宅 ・ 消 費 ・ 納 税 資 金 等) | 103,614 | 20.5 | 103,127 | 21.6 |
| 合 計 | 484,755 | 96.1 | 448,180 | 93.9 |
| 海 外 向 け | — | — | — | — |
| 政 府 等 | — | — | — | — |
| 金 融 機 関 | — | — | — | — |
| 商 工 業 (等) | 19,919 | 3.9 | 28,923 | 6.1 |
| 合 計 | 19,919 | 3.9 | 28,923 | 6.1 |
| 一 般 貸 付 計 | 504,675 | 100.0 | 477,104 | 100.0 |

(注)国内向けの区分は日本銀行の貸出先別貸出金(業種別、設備資金新規貸出)の業種分類に準拠しています。

21. 貸付金使途別内訳(一般勘定)

(単位：百万円)

| 区 分 | 2021年度末 | | 2022年度末 | |
|---------|---------|-------|---------|-------|
| | 金 額 | 占 率 | 金 額 | 占 率 |
| 設 備 資 金 | 72,053 | 14.3% | 66,618 | 14.0% |
| 運 転 資 金 | 432,621 | 85.7 | 410,485 | 86.0 |

22. 貸付金地域別内訳(一般勘定)

(単位：百万円)

| 区 分 | 2021年度末 | | 2022年度末 | |
|-------|---------|-------|---------|-------|
| | 金 額 | 占 率 | 金 額 | 占 率 |
| 北 海 道 | 7,802 | 2.0% | 8,054 | 2.3% |
| 東 北 | 2,500 | 0.7 | 2,500 | 0.7 |
| 関 東 | 312,136 | 81.9 | 276,046 | 80.0 |
| 中 部 | 12,869 | 3.4 | 13,254 | 3.8 |
| 近 畿 | 31,470 | 8.3 | 30,817 | 8.9 |
| 中 国 | 127 | 0.0 | 114 | 0.0 |
| 四 国 | 200 | 0.1 | 200 | 0.1 |
| 九 州 | 14,034 | 3.7 | 14,066 | 4.1 |
| 合 計 | 381,141 | 100.0 | 345,052 | 100.0 |

(注) 1. 個人ローン、非居住者貸付、保険約款貸付等は含んでいません。
2. 地域区分は、貸付先の本社所在地によります。

23. 貸付金担保別内訳(一般勘定)

(単位：百万円)

| 区 分 | 2021年度末 | | 2022年度末 | |
|---------------------------|---------|-------|---------|-------|
| | 金 額 | 占 率 | 金 額 | 占 率 |
| 担 保 貸 付 | 8,610 | 1.7% | 7,352 | 1.5% |
| 有 価 証 券 担 保 貸 付 | 1,569 | 0.3 | 1,462 | 0.3 |
| 不 動 産 ・ 動 産 ・ 財 団 担 保 貸 付 | 7,041 | 1.4 | 5,889 | 1.2 |
| 指 名 債 権 担 保 貸 付 | — | — | — | — |
| 保 証 貸 付 | 33,828 | 6.7 | 32,260 | 6.8 |
| 信 用 貸 付 | 383,020 | 75.9 | 357,833 | 75.0 |
| そ の 他 | 79,215 | 15.7 | 79,657 | 16.7 |
| 一 般 貸 付 計 | 504,675 | 100.0 | 477,104 | 100.0 |
| う ち 劣 後 特 約 付 貸 付 | 20,600 | 4.1 | 16,100 | 3.4 |

24. 有形固定資産明細表(一般勘定)

(1)有形固定資産の明細

(単位：百万円、%)

| 区 分 | 当期首残高 | 当期増加額 | 当期減少額 | 当期償却額 | 当期末残高 | 減価償却累計額 | 償却累計率 |
|--------|---------------------|---------|--------|-------|-------|---------|---------|
| 2021年度 | 土 地 | 146,816 | 3,473 | 94 | — | 150,195 | — |
| | 建 物 | 92,635 | 2,362 | 377 | 5,418 | 89,202 | 168,416 |
| | リ ー ス 資 産 | 578 | — | — | 312 | 265 | 2,071 |
| | 建 設 仮 勘 定 | 93 | 2,952 | 1,279 | — | 1,767 | — |
| | そ の 他 の 有 形 固 定 資 産 | 4,362 | 838 | 69 | 1,157 | 3,974 | 7,893 |
| | 合 計 | 244,487 | 9,627 | 1,821 | 6,888 | 245,405 | 178,381 |
| | う ち 賃 貸 等 不 動 産 | 193,459 | 8,531 | 1,285 | 4,094 | 196,610 | 118,905 |
| 2022年度 | 土 地 | 150,195 | 2 | 450 | — | 149,747 | — |
| | 建 物 | 89,202 | 6,198 | 443 | 5,372 | 89,583 | 171,930 |
| | リ ー ス 資 産 | 265 | 1,003 | — | 340 | 928 | 2,227 |
| | 建 設 仮 勘 定 | 1,767 | 5,488 | 3,606 | — | 3,649 | — |
| | そ の 他 の 有 形 固 定 資 産 | 3,974 | 468 | 19 | 1,011 | 3,412 | 8,460 |
| | 合 計 | 245,405 | 13,160 | 4,520 | 6,724 | 247,321 | 182,618 |
| | う ち 賃 貸 等 不 動 産 | 196,610 | 11,116 | 3,951 | 4,108 | 199,666 | 122,381 |

(注) 1. 「当期減少額」欄の括弧内には、減損損失の計上額を記載しています。
2. 「償却累計率」は、取得価額に対する減価償却累計額の割合を記載しています。
3. 「うち賃貸等不動産」の「当期増加額」、「当期減少額」には、期中の用途変更による振替額を含んでいます。

(2)不動産残高及び賃貸用ビル保有数

(単位：百万円)

| 区 分 | 2021年度末 | 2022年度末 |
|-----------------|---------|---------|
| 不 動 産 残 高 | 241,164 | 242,980 |
| 営 業 用 | 44,855 | 43,961 |
| 賃 貸 用 | 196,309 | 199,019 |
| 賃 貸 用 ビ ル 保 有 数 | 105棟 | 103棟 |

25. 無形固定資産明細表(一般勘定)

(単位：百万円、%)

| 区 分 | 当期首残高 | 当期増加額 | 当期減少額 | 当期償却額 | 当期末残高 | 減価償却累計額 | 償却累計率 | |
|--------|------------|--------|--------|----------------|-------|---------|--------|------|
| 2021年度 | ソフトウェア | 19,181 | 8,701 | (25 —) | 7,943 | 19,914 | 26,326 | 56.9 |
| | リース資産 | 686 | — | (— —) | 187 | 498 | 436 | 46.7 |
| | その他の無形固定資産 | 4,388 | 14,068 | (11,048 —) | 1 | 7,407 | 4 | 0.1 |
| | 合 計 | 24,256 | 22,770 | (11,073 —) | 8,131 | 27,821 | 26,767 | 49.0 |
| 2022年度 | ソフトウェア | 19,914 | 13,052 | (1 —) | 8,817 | 24,148 | 31,640 | 56.7 |
| | リース資産 | 498 | — | (— —) | 187 | 311 | 623 | 66.7 |
| | その他の無形固定資産 | 7,407 | 10,601 | (15,549 —) | 2 | 2,456 | 6 | 0.3 |
| | 合 計 | 27,821 | 23,653 | (15,550 —) | 9,007 | 26,917 | 32,270 | 54.5 |

- (注) 1. 「当期減少額」欄の括弧内には、減損損失の計上額を記載しています。
2. 「償却累計率」は、取得価額に対する減価償却累計額の割合を記載しています。

26. 固定資産等処分益明細表(一般勘定)

(単位：百万円)

| 区 分 | 2021年度 | 2022年度 |
|-----------------|--------|--------|
| 有 形 固 定 資 産 | 10 | 393 |
| 土 地 | 9 | 356 |
| 建 物 | — | 35 |
| リ ー ス 資 産 | — | — |
| そ の 他 | 0 | 1 |
| 無 形 固 定 資 産 | — | — |
| そ の 他 | — | 0 |
| 合 計 | 10 | 393 |
| う ち 賃 貸 等 不 動 産 | 9 | 382 |

27. 固定資産等処分損明細表(一般勘定)

(単位：百万円)

| 区 分 | 2021年度 | 2022年度 |
|-----------------|--------|--------|
| 有 形 固 定 資 産 | 397 | 171 |
| 土 地 | 2 | 45 |
| 建 物 | 339 | 108 |
| リ ー ス 資 産 | — | — |
| そ の 他 | 55 | 16 |
| 無 形 固 定 資 産 | 25 | 1 |
| そ の 他 | 7 | 5 |
| 合 計 | 430 | 178 |
| う ち 賃 貸 等 不 動 産 | 52 | 79 |

28. 賃貸用不動産等減価償却費明細表(一般勘定)

(単位:百万円、%)

| 区 分 | 取得原価 | 当期償却額 | 減価償却累計額 | 当期末残高 | 償却累計率 | |
|--------|------------|---------|---------|---------|--------|------|
| | | | | | | |
| 2021年度 | 有形固定資産 | 186,008 | 4,165 | 118,823 | 67,185 | 63.9 |
| | 建 物 | 184,974 | 4,084 | 117,939 | 67,034 | 63.8 |
| | その他の有形固定資産 | 1,034 | 81 | 883 | 150 | 85.4 |
| | 無形固定資産 | 1,974 | 355 | 867 | 1,107 | 43.9 |
| | そ の 他 | 2,445 | 266 | 711 | 1,734 | 29.1 |
| | 合 計 | 190,429 | 4,788 | 120,401 | 70,027 | 63.2 |
| 2022年度 | 有形固定資産 | 190,096 | 4,170 | 122,024 | 68,071 | 64.2 |
| | 建 物 | 188,985 | 4,095 | 121,160 | 67,825 | 64.1 |
| | その他の有形固定資産 | 1,110 | 75 | 864 | 246 | 77.8 |
| | 無形固定資産 | 1,979 | 384 | 1,138 | 841 | 57.5 |
| | そ の 他 | 2,495 | 295 | 1,004 | 1,490 | 40.3 |
| | 合 計 | 194,571 | 4,850 | 124,167 | 70,404 | 63.8 |

29. 海外投融資の状況(一般勘定)

(1)資産別明細

①外貨建資産

(単位:百万円)

| 区 分 | 2021年度末 | | 2022年度末 | |
|---------------|-----------|-------|-----------|-------|
| | 金 額 | 占 率 | 金 額 | 占 率 |
| 公 社 債 | 2,119,440 | 77.2% | 1,291,781 | 66.4% |
| 株 式 | 121,022 | 4.4 | 142,456 | 7.3 |
| 現 預 金 ・ そ の 他 | 388,604 | 14.2 | 368,100 | 18.9 |
| 小 計 | 2,629,067 | 95.8 | 1,802,337 | 92.7 |

②円貨額が確定した外貨建資産

(単位:百万円)

| 区 分 | 2021年度末 | | 2022年度末 | |
|---------------|---------|-----|---------|-----|
| | 金 額 | 占 率 | 金 額 | 占 率 |
| 公 社 債 | — | —% | — | —% |
| 現 預 金 ・ そ の 他 | — | — | — | — |
| 小 計 | — | — | — | — |

③円貨建資産

(単位:百万円)

| 区 分 | 2021年度末 | | 2022年度末 | |
|---------------|---------|------|---------|------|
| | 金 額 | 占 率 | 金 額 | 占 率 |
| 非 居 住 者 貸 付 | 9,252 | 0.3% | 9,000 | 0.5% |
| 公社債(円建外債)・その他 | 106,608 | 3.9 | 133,409 | 6.9 |
| 小 計 | 115,860 | 4.2 | 142,409 | 7.3 |

④合 計

(単位:百万円)

| 区 分 | 2021年度末 | | 2022年度末 | |
|-----------|-----------|--------|-----------|--------|
| | 金 額 | 占 率 | 金 額 | 占 率 |
| 海 外 投 融 資 | 2,744,928 | 100.0% | 1,944,747 | 100.0% |

(注)「円貨額が確定した外貨建資産」は、為替予約が付されていることにより決済時の円貨額が確定し、当該円貨額を資産の貸借対照表価額としているものです。

(2)地域別構成

(単位：百万円)

| 区 分 | 外 国 証 券 | | | | | | 非居住者貸付 | | |
|-------------|-----------|-----------|-----------|---------|---------|---------|--------|--------|-------|
| | 金 額 | | 公 社 債 | | 株 式 等 | | 金 額 | | |
| | | | 金 額 | 占 率 | 金 額 | 占 率 | | | |
| 2021 年度末 | 北 米 | 1,111,799 | 47.6% | 965,914 | 53.0% | 145,884 | 28.5% | 1,223 | 6.1% |
| | ヨ ー ロ ッ パ | 520,389 | 22.3 | 341,542 | 18.7 | 178,846 | 34.9 | 5,428 | 27.3 |
| | オ セ ア ニ ア | 187,257 | 8.0 | 172,171 | 9.4 | 15,086 | 2.9 | 1,405 | 7.1 |
| | ア ジ ア | 57,237 | 2.5 | 55,490 | 3.0 | 1,746 | 0.3 | 11,861 | 59.5 |
| | 中 南 米 | 194,485 | 8.3 | 23,533 | 1.3 | 170,951 | 33.4 | — | — |
| | 中 東 | 21,158 | 0.9 | 21,158 | 1.2 | — | — | — | — |
| | ア フ リ カ | — | — | — | — | — | — | — | — |
| | 国 際 機 関 | 243,624 | 10.4 | 243,624 | 13.4 | — | — | — | — |
| 合 計 | 2,335,951 | 100.0 | 1,823,435 | 100.0 | 512,516 | 100.0 | 19,919 | 100.0 | |
| 2022 年度末 | 北 米 | 741,684 | 43.5% | 610,778 | 51.1% | 130,906 | 25.6% | 4,393 | 15.2% |
| | ヨ ー ロ ッ パ | 401,906 | 23.6 | 220,811 | 18.5 | 181,095 | 35.5 | 4,000 | 13.8 |
| | オ セ ア ニ ア | 148,685 | 8.7 | 136,212 | 11.4 | 12,473 | 2.4 | 6,711 | 23.2 |
| | ア ジ ア | 47,772 | 2.8 | 44,116 | 3.7 | 3,656 | 0.7 | 13,818 | 47.8 |
| | 中 南 米 | 204,965 | 12.0 | 22,457 | 1.9 | 182,508 | 35.7 | — | — |
| | 中 東 | 19,513 | 1.1 | 19,513 | 1.6 | — | — | — | — |
| | ア フ リ カ | — | — | — | — | — | — | — | — |
| | 国 際 機 関 | 140,498 | 8.2 | 140,498 | 11.8 | — | — | — | — |
| 合 計 | 1,705,027 | 100.0 | 1,194,387 | 100.0 | 510,639 | 100.0 | 28,923 | 100.0 | |

(3)外貨建資産の通貨別構成

(単位：百万円)

| 区 分 | 2021年度末 | | 2022年度末 | |
|-----------|-----------|-------|-----------|-------|
| | 金 額 | 占 率 | 金 額 | 占 率 |
| 米 ド ル | 1,777,749 | 67.6% | 1,213,033 | 67.3% |
| 豪 ド ル | 339,846 | 12.9 | 297,365 | 16.5 |
| カ ナ ダ ド ル | 213,504 | 8.1 | 110,940 | 6.2 |
| ユ ー ロ | 208,774 | 7.9 | 102,193 | 5.7 |
| 英 ポ ン ド | 19,704 | 0.7 | 20,957 | 1.2 |
| そ の 他 | 69,487 | 2.6 | 57,847 | 3.2 |
| 合 計 | 2,629,067 | 100.0 | 1,802,337 | 100.0 |

30. 海外投融資利回り(一般勘定)

(単位：%)

| 2021年度 | 2022年度 |
|--------|--------|
| 3.13 | 2.51 |

31. 公共関係投融資の概況(新規引受額、貸出額)(一般勘定)

(単位：百万円)

| 区 分 | | 2021年度 金 額 | 2022年度 金 額 |
|-----|-----------------|---------------|---------------|
| 公共債 | 国 債 | — | — |
| | 地 方 債 | — | — |
| | 公 社 ・ 公 団 債 | 92 | 94 |
| | 小 計 | 92 | 94 |
| 貸付 | 政 府 関 係 機 関 | 88 | 64 |
| | 公 共 団 体 ・ 公 企 業 | — | — |
| | 小 計 | 88 | 64 |
| | 合 計 | 180 | 158 |

32. 各種ローン金利(代表例)

| 貸出の種類 | 利 率 | | |
|-------------------------|---------------|--------------|--------------|
| 一般貸付標準金利 (長期プライムレート) | 2023年1月11日実施 | 2023年2月11日実施 | 2023年3月10日実施 |
| | 年1.40% | 年1.50% | 年1.45% |
| 住 宅 ロ ー ン | 2022年8月1日実施 | 2022年11月1日実施 | 2023年3月1日実施 |
| | 年1.82% | 年1.87% | 年2.02% |
| 消 費 者 ロ ー ン (提携ローン) | 2022年10月12日実施 | 2023年2月9日実施 | 2023年3月9日実施 |
| | 年1.14% | 年1.29% | 年1.39% |

(注)消費者ローンは信販会社等との提携ローン金利です。

33. その他の資産明細表(一般勘定)

(単位：百万円)

| 資産の種類 | 取得原価 | 当期増加額 | 当期減少額 | 減価償却累計額 | 期末残高 | |
|--------|---------|-------|-------|---------|-------|-------|
| 2021年度 | 繰 延 資 産 | 5,859 | 1,337 | 670 | 2,673 | 3,185 |
| | そ の 他 | 635 | — | 247 | — | 468 |
| | 合 計 | 6,494 | 1,337 | 917 | 2,673 | 3,653 |
| 2022年度 | 繰 延 資 産 | 6,201 | 384 | 752 | 3,384 | 2,817 |
| | そ の 他 | 336 | — | 131 | — | 336 |
| | 合 計 | 6,537 | 384 | 884 | 3,384 | 3,153 |

有価証券等の時価情報（一般勘定）

1. 有価証券の時価情報

① 売買目的有価証券の評価損益

（単位：百万円）

| 区 分 | 2021年度末 | | 2022年度末 | |
|----------|----------|----------------|----------|----------------|
| | 貸借対照表計上額 | 当期の損益に含まれた評価損益 | 貸借対照表計上額 | 当期の損益に含まれた評価損益 |
| 売買目的有価証券 | 43,563 | 2,581 | 35,130 | △ 653 |

（注）本表には、金銭の信託等の売買目的有価証券を含んでいます。

② 有価証券の時価情報（売買目的有価証券以外）

（単位：百万円）

| 区 分 | 2021年度末 | | | | | 2022年度末 | | | | |
|-------------|-----------|-----------|---------|---------|--------|-----------|-----------|---------|---------|---------|
| | 帳簿 価額 | 時価 | 差 損 益 | | | 帳簿 価額 | 時価 | 差 損 益 | | |
| | | | | 差益 | 差損 | | | | 差益 | 差損 |
| 満期保有目的の債券 | 760,097 | 847,316 | 87,218 | 87,218 | — | 738,300 | 808,660 | 70,360 | 70,424 | 64 |
| 公 社 債 | 737,795 | 824,774 | 86,979 | 86,979 | — | 738,300 | 808,660 | 70,360 | 70,424 | 64 |
| 外 国 公 社 債 | 22,302 | 22,541 | 238 | 238 | — | — | — | — | — | — |
| 責任準備金対応債券 | — | — | — | — | — | — | — | — | — | — |
| 公 社 債 | — | — | — | — | — | — | — | — | — | — |
| 外 国 公 社 債 | — | — | — | — | — | — | — | — | — | — |
| 子会社・関連会社株式 | — | — | — | — | — | — | — | — | — | — |
| その他の有価証券 | 4,625,982 | 5,288,571 | 662,589 | 733,325 | 70,736 | 4,307,988 | 4,839,472 | 531,484 | 676,027 | 144,543 |
| 公 社 債 | 2,038,626 | 2,146,685 | 108,059 | 138,789 | 30,730 | 2,246,987 | 2,264,856 | 17,868 | 99,271 | 81,402 |
| 株 式 | 347,574 | 699,525 | 351,951 | 354,992 | 3,041 | 352,575 | 739,891 | 387,316 | 389,227 | 1,911 |
| 外 国 証 券 | 2,109,727 | 2,282,658 | 172,931 | 209,125 | 36,193 | 1,574,356 | 1,675,753 | 101,396 | 160,374 | 58,977 |
| 公 社 債 | 1,713,754 | 1,782,639 | 68,884 | 102,110 | 33,225 | 1,169,512 | 1,184,154 | 14,642 | 68,369 | 53,727 |
| 株 式 等 | 395,972 | 500,019 | 104,047 | 107,015 | 2,968 | 404,844 | 491,598 | 86,754 | 92,004 | 5,250 |
| その他の証券 | 130,053 | 159,700 | 29,647 | 30,417 | 770 | 134,069 | 158,971 | 24,902 | 27,153 | 2,251 |
| 金 銭 の 信 託 | — | — | — | — | — | — | — | — | — | — |
| 買 入 金 銭 債 権 | — | — | — | — | — | — | — | — | — | — |
| 譲 渡 性 預 金 | — | — | — | — | — | — | — | — | — | — |
| そ の 他 | — | — | — | — | — | — | — | — | — | — |
| 合 計 | 5,386,079 | 6,135,887 | 749,807 | 820,544 | 70,736 | 5,046,289 | 5,648,133 | 601,844 | 746,451 | 144,607 |
| 公 社 債 | 2,776,421 | 2,971,460 | 195,038 | 225,768 | 30,730 | 2,985,287 | 3,073,516 | 88,228 | 169,695 | 81,466 |
| 株 式 | 347,574 | 699,525 | 351,951 | 354,992 | 3,041 | 352,575 | 739,891 | 387,316 | 389,227 | 1,911 |
| 外 国 証 券 | 2,132,029 | 2,305,200 | 173,170 | 209,364 | 36,193 | 1,574,356 | 1,675,753 | 101,396 | 160,374 | 58,977 |
| 公 社 債 | 1,736,056 | 1,805,180 | 69,123 | 102,349 | 33,225 | 1,169,512 | 1,184,154 | 14,642 | 68,369 | 53,727 |
| 株 式 等 | 395,972 | 500,019 | 104,047 | 107,015 | 2,968 | 404,844 | 491,598 | 86,754 | 92,004 | 5,250 |
| その他の証券 | 130,053 | 159,700 | 29,647 | 30,417 | 770 | 134,069 | 158,971 | 24,902 | 27,153 | 2,251 |
| 金 銭 の 信 託 | — | — | — | — | — | — | — | — | — | — |
| 買 入 金 銭 債 権 | — | — | — | — | — | — | — | — | — | — |
| 譲 渡 性 預 金 | — | — | — | — | — | — | — | — | — | — |
| そ の 他 | — | — | — | — | — | — | — | — | — | — |

（注）1. 本表には、金融商品取引法上の有価証券として取り扱うことが適当と認められるもの等を含んでいます。
2. 市場価格のない株式等および組合等は本表から除いています。

- 市場価格のない株式等および組合等の帳簿価額は以下のとおりです。

(単位：百万円)

| 区 分 | 2021年度末 | 2022年度末 |
|------------|---------|---------|
| 子会社・関連会社株式 | 64,787 | 64,787 |
| その他の有価証券 | 37,973 | 36,051 |
| 国内株式 | 6,198 | 5,709 |
| 外国株式 | — | — |
| その他 | 31,774 | 30,341 |
| 合 計 | 102,760 | 100,838 |

(注) 内外投資事業組合は、本表の「その他有価証券」のうち「その他」に含めておりますが、内外投資事業組合が保有する「その他有価証券」の評価差額等については、持分相当額(2021年度末3,606百万円、2022年度末3,616百万円)を、貸借対照表価額に含めて計上しています。

2. 金銭の信託の時価情報

(単位：百万円)

| 区 分 | 2021年度末 | | | | | 2022年度末 | | | | |
|-----------|----------|--------|-------|----|----------|---------|--------|----|---|---|
| | 貸借対照表計上額 | 時価 | 差 損 益 | | 貸借対照表計上額 | 時価 | 差 損 益 | | | |
| | | | 差益 | 差損 | | | 差益 | 差損 | | |
| 金 銭 の 信 託 | 26,070 | 26,070 | — | — | — | 25,897 | 25,897 | — | — | — |

- 運用目的の金銭の信託

(単位：百万円)

| 区 分 | 2021年度末 | | 2022年度末 | |
|------------|----------|----------------|----------|----------------|
| | 貸借対照表計上額 | 当期の損益に含まれた評価損益 | 貸借対照表計上額 | 当期の損益に含まれた評価損益 |
| 運用目的の金銭の信託 | 25,070 | 0 | 24,897 | △0 |

- 満期保有目的、責任準備金対応、その他の金銭の信託

(単位：百万円)

| 区 分 | 2021年度末 | | | | | 2022年度末 | | | | |
|---------------|---------|----|-------|----|------|---------|-------|----|---|--|
| | 帳簿価額 | 時価 | 差 損 益 | | 帳簿価額 | 時価 | 差 損 益 | | | |
| | | | 差益 | 差損 | | | 差益 | 差損 | | |
| 満期保有目的の金銭の信託 | — | — | — | — | — | — | — | — | — | |
| 責任準備金対応の金銭の信託 | — | — | — | — | — | — | — | — | — | |
| その他の金銭の信託 | — | — | — | — | — | — | — | — | — | |

3.デリバティブ取引の時価情報(ヘッジ会計適用分・非適用分の合算値)

①差損益の内訳(ヘッジ会計適用分・非適用分の内訳)

(単位：百万円)

| 2021年度末 | 金利関連 | 通貨関連 | 株式関連 | 債券関連 | その他 | 合計 |
|-----------|------|----------|-------|-------|-----|----------|
| ヘッジ会計適用分 | — | △ 63,528 | — | — | — | △ 63,528 |
| ヘッジ会計非適用分 | 20 | △ 4,632 | △ 202 | — | — | △ 4,814 |
| 合計 | 20 | △ 68,160 | △ 202 | — | — | △ 68,342 |
| 2022年度末 | 金利関連 | 通貨関連 | 株式関連 | 債券関連 | その他 | 合計 |
| ヘッジ会計適用分 | — | △ 840 | — | — | — | △ 840 |
| ヘッジ会計非適用分 | 47 | △ 561 | △ 31 | △ 137 | — | △ 683 |
| 合計 | 47 | △ 1,402 | △ 31 | △ 137 | — | △ 1,524 |

(注)ヘッジ会計適用分のうち時価ヘッジ適用分の差損益(2021年度末：通貨関連 △63,528百万円、2022年度末：通貨関連 △840百万円)、およびヘッジ会計非適用分の差損益は、損益計算書に計上しています。

②金利関連

(単位：百万円)

| 区分 | 種類 | 2021年度末 | | | 2022年度末 | | | | |
|----|--------------------|---------|--------|-----|---------|--------|-------|-----|-----|
| | | 契約額等 | | 時価 | 差損益 | 契約額等 | | 時価 | 差損益 |
| | | | うち1年超 | | | | うち1年超 | | |
| 店頭 | 国内金利スワップション 売 建 | | | | | | | | |
| | 固定金利受取/ 変動金利支払 | (—) | — | — | (—) | — | — | — | — |
| | 固定金利支払/ 変動金利受取 | (—) | — | — | (—) | — | — | — | — |
| | 買 建 | | | | | | | | |
| | 固定金利受取/ 変動金利支払 | (—) | — | — | (—) | — | — | — | — |
| | 固定金利支払/ 変動金利受取 | 150,000 | 30,000 | 154 | 20 | 30,000 | — | 110 | 47 |
| | | (133) | | | (63) | | | | |
| | 合計 | | | 20 | | | | | 47 |

(注)括弧内には、貸借対照表に計上したオプション料を記載しています。

③通貨関連

(単位：百万円)

| 区分 | 種類 | 2021年度末 | | | | 2022年度末 | | | |
|-------|--------------|-----------|-------|-----------|----------|---------|-------|---------|---------|
| | | 契約額等 | | 時価 | 差損益 | 契約額等 | | 時価 | 差損益 |
| | | | うち1年超 | | | | うち1年超 | | |
| 店頭 | 為替予約 | | | | | | | | |
| | 売建 | 1,005,205 | — | 1,072,835 | △ 67,629 | 237,141 | — | 238,186 | △ 1,044 |
| | (米ドル) | 630,531 | — | 668,660 | △ 38,129 | 140,574 | — | 141,687 | △ 1,112 |
| | (豪ドル) | 151,512 | — | 167,031 | △ 15,518 | 64,856 | — | 63,991 | 865 |
| | (ユーロ) | 110,689 | — | 116,852 | △ 6,163 | 14,743 | — | 15,102 | △ 359 |
| | (スウェーデンクローナ) | 33,588 | — | 35,719 | △ 2,130 | 8,758 | — | 9,020 | △ 262 |
| | (カナダドル) | 76,539 | — | 82,160 | △ 5,621 | 5,829 | — | 5,906 | △ 77 |
| | (英ポンド) | 2,343 | — | 2,410 | △ 66 | 2,379 | — | 2,477 | △ 98 |
| | 買建 | — | — | — | — | — | — | — | — |
| | 通貨オプション | | | | | | | | |
| | 売建 | | | | | | | | |
| | コール | 24,257 | — | | | — | — | | |
| | (米ドル) | (17) | — | 356 | △ 339 | (—) | — | | — |
| | プット | 24,257 | — | 356 | △ 339 | (—) | — | | — |
| | (米ドル) | (17) | — | | | (—) | — | | — |
| | 買建 | | | | | | | | |
| | コール | — | — | | | — | — | | — |
| (米ドル) | (—) | — | | | (—) | — | | — | |
| プット | 138,259 | — | | | 30,650 | — | | | |
| (米ドル) | (198) | — | 6 | △ 191 | (475) | — | 118 | △ 357 | |
| (米ドル) | 138,259 | — | | | 30,650 | — | | | |
| (米ドル) | (198) | — | 6 | △ 191 | (475) | — | 118 | △ 357 | |
| 合計 | | | | △ 68,160 | | | | △ 1,402 | |

(注) 1. 年度末の為替相場は先物相場を使用しています。

2. 括弧内には、貸借対照表に計上したオプション料を記載しています。

3. 外貨建金銭債権債務等に為替予約等が付されていることにより、決済時における円貨額が確定している外貨建金銭債権債務等で、貸借対照表において当該円貨額で表示されているものについては、開示の対象より除いています。

④株式関連

(単位：百万円)

| 区分 | 種類 | 2021年度末 | | | 2022年度末 | | | | |
|-----|-----------|---------|-------|----|---------|------|-------|------|-----|
| | | 契約額等 | | 時価 | 差損益 | 契約額等 | | 時価 | 差損益 |
| | | | うち1年超 | | | | うち1年超 | | |
| 取引所 | 株価指数オプション | | | | | | | | |
| | 売建 | | | | | | | | |
| | コール | — | — | — | — | — | — | — | |
| | プット | (—) | — | — | (—) | — | — | — | |
| | 買建 | | | | | | | | |
| | コール | (—) | — | — | (—) | — | — | — | |
| 取引所 | プット | 35,100 | — | — | 8,800 | — | — | — | |
| | | (210) | | 9 | (39) | | 8 | △ 31 | |
| 合計 | | | | | | | | △ 31 | |

(注)括弧内には、貸借対照表に計上したオプション料を記載しています。

⑤債券関連

(単位：百万円)

| 区分 | 種類 | 2021年度末 | | | 2022年度末 | | | | |
|-----|--------|---------|-------|----|---------|------|-------|-------|-----|
| | | 契約額等 | | 時価 | 差損益 | 契約額等 | | 時価 | 差損益 |
| | | | うち1年超 | | | | うち1年超 | | |
| 取引所 | 国内債券先物 | | | | | | | | |
| | 売建 | — | — | — | 7,268 | — | 7,406 | △ 137 | |
| | 買建 | — | — | — | — | — | — | — | |
| | 外国債券先物 | | | | | | | | |
| 取引所 | 売建 | — | — | — | — | — | — | — | |
| | 買建 | — | — | — | — | — | — | — | |
| 合計 | | | | | | | | △ 137 | |

4.不動産(土地・借地権)の評価額

(単位：百万円)

| 2021年度末 | | | 2022年度末 | | |
|----------|---------|---------|----------|---------|---------|
| 貸借対照表計上額 | 評価額 | 差損益 | 貸借対照表計上額 | 評価額 | 差損益 |
| 150,197 | 297,512 | 147,314 | 149,749 | 314,057 | 164,307 |

(注)評価額は、鑑定評価額、公示地価等を基準に算定しています。

特別勘定に関する指標等

1. 特別勘定資産残高の状況

(単位:百万円)

| 区 分 | 2021年度末 | 2022年度末 |
|----------|---------|---------|
| | 金 額 | 金 額 |
| 個人変額保険 | — | — |
| 個人変額年金保険 | 25 | — |
| 団体年金保険 | 112,462 | 118,783 |
| 特別勘定計 | 112,487 | 118,783 |

2. 個人変額保険及び個人変額年金保険特別勘定資産の運用の経過

複数ある特別勘定のうち、マネープールを除く特別勘定については特別勘定への資金の流出入にあわせて、各特別勘定に割り当てられた投資信託への投資を行いました。各特別勘定の中での投資信託の組入れ比率は期間を通して概ね高位を維持しました。

また、マネープールについては資金の流出入にあわせて、短期金融資産への投資を行いました。

3. 個人変額保険及び個人変額年金保険の状況

●個人変額保険（特別勘定）の状況

個人変額保険につきましては、販売していません。

●個人変額年金保険（特別勘定）の状況

①保有契約高

(単位:件、百万円)

| 区 分 | 2021年度末 | | 2022年度末 | |
|----------|---------|-----|---------|-----|
| | 件 数 | 金 額 | 件 数 | 金 額 |
| 個人変額年金保険 | 7 | 18 | — | — |
| 合 計 | 7 | 18 | — | — |

②年度末個人変額年金保険特別勘定資産の内訳

(単位:百万円、%)

| 区 分 | 2021年度末 | | 2022年度末 | |
|-------------|---------|-------|---------|-----|
| | 金 額 | 構成比 | 金 額 | 構成比 |
| 現預金・コールローン | 4 | 18.3% | — | —% |
| 有 価 証 券 | 20 | 81.7 | — | — |
| 公 社 債 | — | — | — | — |
| 株 式 | — | — | — | — |
| 外 国 証 券 | — | — | — | — |
| 公 社 債 | — | — | — | — |
| 株 式 等 | — | — | — | — |
| そ の 他 の 証 券 | 20 | 81.7 | — | — |
| 貸 付 金 | — | — | — | — |
| そ の 他 | — | — | — | — |
| 貸 倒 引 当 金 | — | — | — | — |
| 合 計 | 25 | 100.0 | — | — |

③個人変額年金保険特別勘定の運用収支状況

(単位:百万円)

| 区 分 | 2021年度 | | 2022年度 | |
|----------|--------|-----|--------|-----|
| | 金 額 | 金 額 | 金 額 | 金 額 |
| 利息配当金等収入 | 0 | 8 | — | — |
| 有価証券売却益 | — | — | — | — |
| 有価証券償還益 | — | — | — | — |
| 有価証券評価益 | 8 | — | — | — |
| 為替差益 | — | — | — | — |
| 金融派生商品収益 | — | — | — | — |
| その他の収益 | — | — | — | — |
| 有価証券売却損 | — | — | — | — |
| 有価証券償還損 | — | — | — | — |
| 有価証券評価損 | 9 | 8 | — | — |
| 為替差損 | — | — | — | — |
| 金融派生商品費用 | — | — | — | — |
| その他の費用 | — | — | — | — |
| 収 支 差 額 | 0 | △0 | — | — |

④個人変額年金保険特別勘定に関する有価証券等の時価情報

●売買目的有価証券の評価損益

(単位:百万円)

| 区 分 | 2021年度末 | | 2022年度末 | |
|----------|----------|----------------|----------|----------------|
| | 貸借対照表計上額 | 当期の損益に含まれた評価損益 | 貸借対照表計上額 | 当期の損益に含まれた評価損益 |
| 売買目的有価証券 | 20 | △0 | — | △8 |

(注)金銭の信託及びデリバティブは保有していません。

保険会社及びその子会社等の状況

保険会社及びその子会社等の概況

1. 主要な事業の内容及び組織の構成

当社及び子会社で行っている主要な事業の内容と、各子会社の当該事業における位置付けは次のとおりです。

[事業系統図]

(2023年3月31日現在)

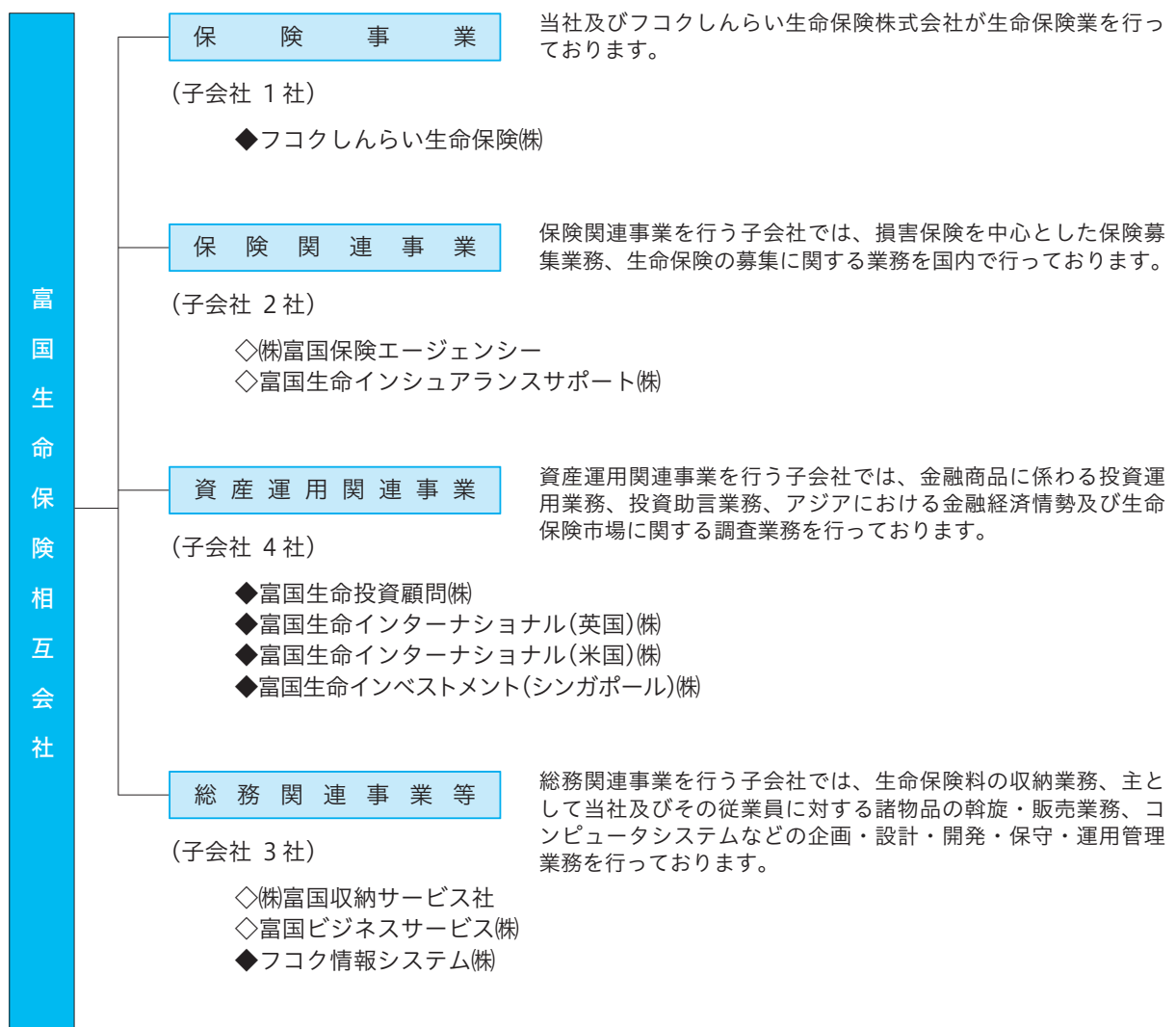

(注)各記号の意味は次のとおりです。

◆：連結子会社 ◇：非連結子会社

2. 子会社等に関する事項

2023年3月31日現在

| 会社名 | 主たる事業所の所在地 | 資本金の額 | 主要な事業内容 | 設 立 年 月 日 | 総株主の議決権に占める当社の議決権割合 | 総株主の議決権に占める当社子会社の議決権割合 |
|----------------------------------|---------------------|------------------|---|----------------------------|---------------------|------------------------|
| 株式会社 富国保険エージェンシー | 東京都千代田区 | 百万円 10 | 損害保険・生命 保険の募集業務 | 1952年 (昭和27年) 10月1日 | 87.6% | 12.4% |
| 株式会社 富国収納サービス社 | 千葉県印西市 | 百万円 10 | 生命保険料の収 納業務 | 1980年 (昭和55年) 10月20日 | 92.5% | 7.5% |
| 富国生命投資顧問 株式会社 | 東京都千代田区 | 百万円 498 | 金融商品に係わる 投資運用業務及び 投資助言業務 | 1986年 (昭和61年) 7月24日 | 99.0% | — |
| 富国生命 インシュアランスサポート 株式会社 | 東京都千代田区 | 百万円 50 | 生命保険の募集 に関する業務の 受託 | 1994年 (平成6年) 4月1日 | 100.0% | — |
| 富国ビジネスサービス 株式会社 | 千葉県印西市 | 百万円 50 | 当社印刷物の作 成・発送業務の 受託、物品の斡 旋・販売業務 | 1995年 (平成7年) 12月1日 | 100.0% | — |
| フコクしんらい生命保険 株式会社 | 東京都新宿区 | 百万円 35,499 | 生命保険業 | 1996年 (平成8年) 8月8日 | 89.6% | — |
| フコク情報システム 株式会社 | 東京都千代田区 (千葉県印西市) | 百万円 300 | コンピュータシス テム及び情報通信 システムの企画・ 設計・開発・保守・ 運用管理業務 | 2002年 (平成14年) 4月1日 | 60.0% | — |
| 富国生命 インターナショナル(英国) 株式会社 | London, U.K. | 万英ポンド 400 | 金融商品に係わる 投資運用業務及び 投資助言業務 | 1990年 (平成2年) 9月5日 | 100.0% | — |
| 富国生命 インターナショナル(米国) 株式会社 | New York, U.S.A. | 万米ドル 400 | 金融商品に係わる 投資運用業務及び 投資助言業務 | 2002年 (平成14年) 3月1日 | 100.0% | — |
| 富国生命インベストメント (シンガポール) 株式会社 | Singapore | 万シンガポールドル 200 | 投資助言業務、 アジアにおける金 融経済情勢及び 生命保険市場に 関する調査業務 | 2014年 (平成26年) 4月1日 | 100.0% | — |

(注)所在地は本社所在地を記載しておりますが、フコク情報システム(株)の()内は主たる事務所の所在地です。

保険会社及びその子会社等の主要な業務

1.直近事業年度における事業概要

フコク生命グループの保険販売は、地域に密着してFace to Faceの活動をしていく考えのもと、当社の営業職員チャンネルと、フコクしんらい生命の信用金庫を中心とした金融機関窓口販売、募集代理店チャンネルを展開し、お客さまのニーズに合致した商品の提供とアフターサービスの充実に努めております。

【保険事業分野】

2022年度の個人保険および個人年金の業績は、2社合算で次の通りとなりました。

(単位：億円)

| 項 目 | 2021年度 | 2022年度 |
|------------|---------|---------|
| 保 有 契 約 高 | 268,166 | 265,630 |
| 新 契 約 高 | 17,805 | 16,673 |
| 保有契約年換算保険料 | 5,488 | 5,498 |
| 新契約年換算保険料 | 229 | 295 |

フコク生命グループの当連結会計年度の経常収益は、10,286億円となりました。

このうち、保険料等収入は7,606億円、資産運用収益は2,536億円となりました。

一方、経常費用は9,942億円となりました。このうち、保険金等支払金は6,799億円、資産運用費用は906億円、事業費は1,011億円となりました。

この結果、経常利益は344億円、親会社に帰属する当期純剰余は316億円となりました。

また、当連結会計年度末の総資産は8兆8,837億円となり、連結ソルベンシー・マージン比率は、1,171.9%と引き続き高い水準を維持しております。

2.主要な業務の状況を示す指標

(単位：百万円)

| 項 目 | 2018年度 | 2019年度 | 2020年度 | 2021年度 | 2022年度 |
|---------------|---------|----------|---------|---------|-----------|
| 経 常 収 益 | 796,734 | 864,402 | 924,142 | 857,898 | 1,028,622 |
| 経 常 利 益 | 55,187 | 50,028 | 90,040 | 40,519 | 34,415 |
| 親会社に帰属する当期純剰余 | 36,738 | 34,388 | 36,116 | 33,911 | 31,650 |
| 包 括 利 益 | 45,116 | △ 27,507 | 212,959 | 56,500 | △ 62,472 |

(単位：百万円)

| 項 目 | 2018年度末 | 2019年度末 | 2020年度末 | 2021年度末 | 2022年度末 |
|---------------|-----------|-----------|-----------|-----------|-----------|
| 総 資 産 | 8,514,764 | 8,574,467 | 8,803,440 | 8,986,931 | 8,883,718 |
| ソルベンシー・マージン比率 | 1,236.4% | 1,331.7% | 1,303.9% | 1,274.3% | 1,171.9% |

保険会社及びその子会社等の財産の状況

1. 連結貸借対照表

(単位：百万円)

| 年 度 | 2021年度末 (2022年3月31日現在) | 2022年度末 (2023年3月31日現在) | 年 度 | 2021年度末 (2022年3月31日現在) | 2022年度末 (2023年3月31日現在) |
|------------|---------------------------|---------------------------|---------------|---------------------------|---------------------------|
| 科 目 | | | 科 目 | | |
| (資産の部) | | | (負債の部) | | |
| 現金及び預貯金 | 323,128 | 524,841 | 保険契約準備金 | 7,447,853 | 7,540,406 |
| コールローン | 48,000 | 130,000 | 支払備金 | 27,719 | 26,326 |
| 買入金銭債権 | 80 | — | 責任準備金 | 7,356,399 | 7,449,355 |
| 金銭の信託 | 26,070 | 25,897 | 社員配当準備金 | 63,411 | 64,420 |
| 有価証券 | 7,697,988 | 7,321,344 | 契約者配当準備金 | 322 | 304 |
| 貸付金 | 556,577 | 527,561 | 代理店借 | 165 | 461 |
| 有形固定資産 | 245,765 | 247,723 | 再保険借 | 104 | 60 |
| 土地 | 150,195 | 149,747 | 社債 | 241,935 | 241,935 |
| 建物 | 89,379 | 89,751 | その他負債 | 281,058 | 208,704 |
| リース資産 | 298 | 991 | 保険金等支払引当金 | 3,432 | — |
| 建設仮勘定 | 1,767 | 3,649 | 退職給付に係る負債 | 27,677 | 25,220 |
| その他の有形固定資産 | 4,125 | 3,583 | 価格変動準備金 | 187,692 | 188,538 |
| 無形固定資産 | 30,609 | 28,690 | 繰延税金負債 | 25,188 | 0 |
| ソフトウェア | 19,657 | 23,558 | 再評価に係る繰延税金負債 | 14,183 | 14,164 |
| リース資産 | 3,486 | 2,635 | 負債の部合計 | 8,229,290 | 8,219,491 |
| その他の無形固定資産 | 7,466 | 2,497 | (純資産の部) | | |
| 代理店貸 | 0 | 0 | 基金 | 12,000 | 12,000 |
| 再保険貸 | 175 | 83 | 基金償却積立金 | 116,000 | 116,000 |
| その他資産 | 58,397 | 61,085 | 再評価積立金 | 112 | 112 |
| 退職給付に係る資産 | 822 | 1,184 | 連結剰余金 | 132,765 | 133,303 |
| 繰延税金資産 | 1,831 | 16,131 | 基金等合計 | 260,877 | 261,415 |
| 貸倒引当金 | △ 2,516 | △ 826 | その他有価証券評価差額金 | 486,644 | 390,148 |
| | | | 土地再評価差額金 | 4,184 | 4,468 |
| | | | 為替換算調整勘定 | △ 312 | △ 58 |
| | | | 退職給付に係る調整累計額 | △ 2,030 | 274 |
| | | | その他の包括利益累計額合計 | 488,486 | 394,833 |
| | | | 非支配株主持分 | 8,276 | 7,977 |
| | | | 純資産の部合計 | 757,640 | 664,226 |
| 資産の部合計 | 8,986,931 | 8,883,718 | 負債及び純資産の部合計 | 8,986,931 | 8,883,718 |

2. 連結損益計算書及び連結包括利益計算書

連結損益計算書

(単位：百万円)

| 科目 | 年度 | |
|-----------------|---|---|
| | 2021年度 (2021年4月1日から 2022年3月31日まで) | 2022年度 (2022年4月1日から 2023年3月31日まで) |
| 経常収益 | 857,898 | 1,028,622 |
| 保険料等収入 | 632,055 | 760,603 |
| 資産運用収益 | 215,080 | 253,691 |
| 利息及び配当金等収入 | 185,514 | 182,754 |
| 金銭の信託運用益 | 817 | — |
| 売買目的有価証券運用益 | 1,664 | 348 |
| 有価証券売却益 | 16,760 | 55,764 |
| 有価証券償還益 | 65 | 11,702 |
| 為替差益 | 1,616 | — |
| 貸倒引当金戻入額 | 1,867 | 624 |
| その他運用収益 | 381 | 322 |
| 特別勘定資産運用益 | 6,391 | 2,174 |
| その他経常収益 | 10,762 | 14,327 |
| 経常費用 | 817,379 | 994,207 |
| 保険金等支払金 | 613,582 | 679,967 |
| 保険金 | 91,523 | 144,133 |
| 年金 | 309,762 | 288,512 |
| 給付金 | 116,426 | 150,002 |
| 解約返戻金 | 71,221 | 71,845 |
| その他返戻金等 | 24,648 | 25,473 |
| 責任準備金等繰入額 | 29,147 | 92,970 |
| 支払備金繰入額 | 4,006 | — |
| 責任準備金繰入額 | 25,127 | 92,956 |
| 社員配当金積立利息繰入額 | 13 | 13 |
| 契約者配当金積立利息繰入額 | 0 | 0 |
| 資産運用費用 | 41,910 | 90,607 |
| 支払利息 | 4,417 | 4,479 |
| 金銭の信託運用損 | — | 161 |
| 有価証券売却損 | 15,060 | 46,995 |
| 有価証券評価損 | 344 | 3,608 |
| 有価証券償還損 | — | 185 |
| 金融派生商品費用 | 7,746 | 11,221 |
| 為替差損 | — | 8,235 |
| 賃貸用不動産等減価償却費 | 4,788 | 4,850 |
| その他運用費用 | 9,553 | 10,868 |
| 事業費 | 99,607 | 101,175 |
| その他経常費用 | 33,132 | 29,486 |
| 経常利益 | 40,519 | 34,415 |
| 特別利益 | 11 | 393 |
| 固定資産等処分益 | 11 | 393 |
| 特別損失 | 4,650 | 1,060 |
| 固定資産等処分損 | 431 | 182 |
| 減損損失 | 46 | 32 |
| 価格変動準備金繰入額 | 4,171 | 845 |
| 契約者配当準備金繰入額 | 195 | 173 |
| 税金等調整前当期純剰余 | 35,685 | 33,574 |
| 法人税及び住民税等 | 11,945 | 4,008 |
| 法人税等調整額 | △ 10,247 | △ 2,191 |
| 法人税等合計 | 1,698 | 1,816 |
| 当期純剰余 | 33,986 | 31,757 |
| 非支配株主に帰属する当期純剰余 | 74 | 106 |
| 親会社に帰属する当期純剰余 | 33,911 | 31,650 |

連結包括利益計算書

(単位：百万円)

| 科目 | 年度 | |
|--------------|---|---|
| | 2021年度 (2021年4月1日から 2022年3月31日まで) | 2022年度 (2022年4月1日から 2023年3月31日まで) |
| 当期純剰余 | 33,986 | 31,757 |
| その他の包括利益 | 22,514 | △ 94,229 |
| その他有価証券評価差額金 | 20,581 | △ 96,789 |
| 為替換算調整勘定 | 259 | 254 |
| 退職給付に係る調整額 | 1,673 | 2,305 |
| 包括利益 | 56,500 | △ 62,472 |
| 親会社に係る包括利益 | 56,633 | △ 62,286 |
| 非支配株主に係る包括利益 | △ 132 | △ 186 |

3.連結キャッシュ・フロー計算書

(単位：百万円)

| 科 目 | 年 度 | 2021年度 (2021年4月1日から 2022年3月31日まで) | 2022年度 (2022年4月1日から 2023年3月31日まで) |
|----------------------------------|-----|---|---|
| 営業活動によるキャッシュ・フロー | | | |
| 税金等調整前当期純剰余 (△は損失) | | 35,685 | 33,574 |
| 賃貸用不動産等減価償却費 | | 4,788 | 4,850 |
| 減価償却費 | | 14,529 | 13,720 |
| 減損損失 | | 46 | 32 |
| 支払備金の増減額 (△は減少) | | 4,006 | △ 1,392 |
| 責任準備金の増減額 (△は減少) | | 25,127 | 92,956 |
| 社員配当準備金積立利息繰入額 | | 13 | 13 |
| 契約者配当準備金積立利息繰入額 | | 0 | 0 |
| 契約者配当準備金繰入額 | | 195 | 173 |
| 貸倒引当金の増減額 (△は減少) | | △ 1,870 | △ 1,689 |
| 保険金等支払引当金の増減額 (△は減少) | | 3,432 | △ 3,432 |
| 退職給付に係る負債の増減額 (△は減少) | | 755 | 382 |
| 価格変動準備金の増減額 (△は減少) | | 4,171 | 845 |
| 利息及び配当金等収入 | | △ 185,514 | △ 182,754 |
| 有価証券関係損益 (△は益) | | △ 2,548 | △ 7,817 |
| 支払利息 | | 4,417 | 4,479 |
| 為替差損益 (△は益) | | △ 1,616 | 8,235 |
| 有形固定資産関係損益 (△は益) | | 386 | △ 218 |
| 代理店貸の増減額 (△は増加) | | 0 | △ 0 |
| 再保険貸の増減額 (△は増加) | | △ 5 | 92 |
| その他資産(除く投資活動関連、財務活動関連)の増減額(△は増加) | | 2,589 | △ 5,974 |
| 代理店借の増減額 (△は減少) | | 53 | 295 |
| 再保険借の増減額 (△は減少) | | 0 | △ 43 |
| その他負債(除く投資活動関連、財務活動関連)の増減額(△は減少) | | 2,185 | △ 1,548 |
| その他 | | 17,933 | 20,590 |
| 小 計 | | △ 71,236 | △ 24,627 |
| 利息及び配当金等の受取額 | | 182,614 | 185,806 |
| 利息の支払額 | | △ 4,388 | △ 4,450 |
| 社員配当金の支払額 | | △ 32,580 | △ 29,731 |
| 契約者配当金の支払額 | | △ 181 | △ 192 |
| 法人税等の支払額又は還付額 (△は支払) | | △ 11,931 | △ 6,640 |
| 営業活動によるキャッシュ・フロー | | 62,296 | 120,164 |
| 投資活動によるキャッシュ・フロー | | | |
| 預貯金の純増減額 (△は増加) | | 2,003 | △ 9,767 |
| 買入金銭債権の売却・償還による収入 | | 158 | 77 |
| 金銭の信託の増加による支出 | | △ 2,310 | — |
| 金銭の信託の減少による収入 | | 2,310 | — |
| 有価証券の取得による支出 | | △ 768,599 | △ 983,240 |
| 有価証券の売却・償還による収入 | | 618,119 | 1,307,916 |
| 貸付けによる支出 | | △ 78,096 | △ 75,769 |
| 貸付金の回収による収入 | | 86,729 | 96,953 |
| 金融派生商品の決済による収支(純額) | | △ 76,466 | △ 146,423 |
| 債券貸借取引受入担保金の増減額 (△は減少) | | 99,108 | △ 5,445 |
| その他 | | △ 8,672 | △ 9,853 |
| 資産運用活動計 | | △ 125,716 | 174,447 |
| (営業活動及び資産運用活動計) | | (△ 63,420) | (294,611) |
| 有形固定資産の取得による支出 | | △ 9,512 | △ 8,976 |
| 有形固定資産の売却による収入 | | 109 | 1,036 |
| 無形固定資産の取得による支出 | | △ 11,808 | △ 8,863 |
| 投資活動によるキャッシュ・フロー | | △ 146,928 | 157,643 |
| 財務活動によるキャッシュ・フロー | | | |
| 基金利息の支払額 | | △ 102 | △ 102 |
| 非支配株主への配当金の支払額 | | △ 159 | △ 112 |
| リース債務の返済による支出 | | △ 3,710 | △ 2,467 |
| 財務活動によるキャッシュ・フロー | | △ 3,972 | △ 2,681 |
| 現金及び現金同等物に係る換算差額 | | △ 219 | △ 1,226 |
| 現金及び現金同等物の増減額 (△は減少) | | △ 88,823 | 273,899 |
| 現金及び現金同等物期首残高 | | 455,823 | 366,999 |
| 現金及び現金同等物期末残高 | | 366,999 | 640,899 |

2022年度の事業概況

商品開発と販売商品

経営に関する諸活動

当社の概況および組織

財産の状況

業務の状況を示す指標等

特別勘定に関する指標等

保険会社等の状況

4. 連結基金等変動計算書

2021年度(2021年4月1日から2022年3月31日まで)

(単位:百万円)

| | 基金等 | | | | |
|--------------------|--------|---------|--------|----------|----------|
| | 基金 | 基金償却積立金 | 再評価積立金 | 連結剰余金 | 基金等合計 |
| 当期首残高 | 12,000 | 116,000 | 112 | 131,699 | 259,811 |
| 当期変動額 | | | | | |
| 社員配当準備金の積立 | | | | △ 32,744 | △ 32,744 |
| 基金利息の支払 | | | | △ 102 | △ 102 |
| 親会社に帰属する当期純剰余 | | | | 33,911 | 33,911 |
| 土地再評価差額金の取崩 | | | | 1 | 1 |
| 基金等以外の項目の当期変動額(純額) | | | | | |
| 当期変動額合計 | — | — | — | 1,066 | 1,066 |
| 当期末残高 | 12,000 | 116,000 | 112 | 132,765 | 260,877 |

| | その他の包括利益累計額 | | | | | 非支配株主持分 | 純資産合計 |
|--------------------|--------------|----------|----------|--------------|---------------|---------|----------|
| | その他有価証券評価差額金 | 土地再評価差額金 | 為替換算調整勘定 | 退職給付に係る調整累計額 | その他の包括利益累計額合計 | | |
| 当期首残高 | 465,855 | 4,185 | △ 571 | △ 3,703 | 465,765 | 8,568 | 734,145 |
| 当期変動額 | | | | | | | |
| 社員配当準備金の積立 | | | | | | | △ 32,744 |
| 基金利息の支払 | | | | | | | △ 102 |
| 親会社に帰属する当期純剰余 | | | | | | | 33,911 |
| 土地再評価差額金の取崩 | | | | | | | 1 |
| 基金等以外の項目の当期変動額(純額) | 20,789 | △ 1 | 259 | 1,673 | 22,720 | △ 292 | 22,428 |
| 当期変動額合計 | 20,789 | △ 1 | 259 | 1,673 | 22,720 | △ 292 | 23,494 |
| 当期末残高 | 486,644 | 4,184 | △ 312 | △ 2,030 | 488,486 | 8,276 | 757,640 |

2022年度(2022年4月1日から2023年3月31日まで)

(単位:百万円)

| | 基金等 | | | | |
|--------------------|--------|---------|--------|----------|----------|
| | 基金 | 基金償却積立金 | 再評価積立金 | 連結剰余金 | 基金等合計 |
| 当期首残高 | 12,000 | 116,000 | 112 | 132,765 | 260,877 |
| 当期変動額 | | | | | |
| 社員配当準備金の積立 | | | | △ 30,726 | △ 30,726 |
| 基金利息の支払 | | | | △ 102 | △ 102 |
| 親会社に帰属する当期純剰余 | | | | 31,650 | 31,650 |
| 土地再評価差額金の取崩 | | | | △ 284 | △ 284 |
| 基金等以外の項目の当期変動額(純額) | | | | | |
| 当期変動額合計 | — | — | — | 537 | 537 |
| 当期末残高 | 12,000 | 116,000 | 112 | 133,303 | 261,415 |

| | その他の包括利益累計額 | | | | | 非支配株主持分 | 純資産合計 |
|--------------------|--------------|----------|----------|--------------|---------------|---------|----------|
| | その他有価証券評価差額金 | 土地再評価差額金 | 為替換算調整勘定 | 退職給付に係る調整累計額 | その他の包括利益累計額合計 | | |
| 当期首残高 | 486,644 | 4,184 | △ 312 | △ 2,030 | 488,486 | 8,276 | 757,640 |
| 当期変動額 | | | | | | | |
| 社員配当準備金の積立 | | | | | | | △ 30,726 |
| 基金利息の支払 | | | | | | | △ 102 |
| 親会社に帰属する当期純剰余 | | | | | | | 31,650 |
| 土地再評価差額金の取崩 | | | | | | | △ 284 |
| 基金等以外の項目の当期変動額(純額) | △ 96,496 | 284 | 254 | 2,305 | △ 93,652 | △ 298 | △ 93,951 |
| 当期変動額合計 | △ 96,496 | 284 | 254 | 2,305 | △ 93,652 | △ 298 | △ 93,413 |
| 当期末残高 | 390,148 | 4,468 | △ 58 | 274 | 394,833 | 7,977 | 664,226 |

連結財務諸表の作成方針

| 項目 | 2021年度 (2021年4月1日から 2022年3月31日まで) | 2022年度 (2022年4月1日から 2023年3月31日まで) |
|-------------------------------|---|---|
| 1. 連結の範囲に関する事項 | <p>連結される子会社及び子法人等数 6社 富国生命投資顧問株式会社 フコクしんらい生命保険株式会社 フコク情報システム株式会社 富国生命インターナショナル(英国)株式会社 富国生命インターナショナル(米国)株式会社 富国生命インベストメント(シンガポール)株式会社</p> <p>主要な非連結の子会社及び子法人等は、富国ビジネスサービス株式会社であります。</p> <p>非連結の子会社及び子法人等4社については、総資産、売上高、当期純損益及び剰余金の観点からみて、いずれもそれぞれ小規模であり、当企業集団の財政状態と経営成績に関する合理的な判断を妨げない程度に重要性が乏しいため、連結の範囲から除いております。</p> | 同 左 |
| 2. 持分法の適用に関する事項 | <p>(1)非連結の子会社及び子法人等(富国ビジネスサービス株式会社他)については、それぞれ連結当期純損益及び連結剰余金に及ぼす影響が軽微であり、かつ全体としても重要性がないので、持分法を適用しておりません。</p> <p>(2)関連法人等はありません。</p> | 同 左 |
| 3. 連結される子会社及び子法人等の事業年度等に関する事項 | <p>連結される子会社及び子法人等のうち、在外子会社の決算日は12月31日であります。連結財務諸表の作成にあたっては、同日現在の決算財務諸表を使用し、連結決算日との間に生じた重要な取引については、連結上必要な調整を行っております。</p> | 同 左 |

注記事項(連結貸借対照表)

| 2021年度末 | 2022年度末 |
|--|---|
| <p>1. 会計方針に関する事項</p> <p>(1)有価証券等の評価基準及び評価方法 有価証券(現金及び預貯金・買入金銭債権のうち有価証券に準じるもの及び金銭の信託において信託財産として運用している有価証券を含む)の評価は、売買目的有価証券については時価法(売却原価の算定は移動平均法)、満期保有目的の債券については移動平均法による償却原価法(定額法)、「保険業における「責任準備金対応債券」に関する当面の会計上及び監査上の取扱い」(平成12年11月16日 日本公認会計士協会業種別監査委員会報告第21号)に基づく責任準備金対応債券については移動平均法による償却原価法(定額法)、子会社株式及び関連会社株式(保険業法第2条第12項に規定する子会社及び保険業法施行令第13条の5の2第3項に規定する子法人等のうち子会社を除いたもの及び関連法人等が発行する株式をいう)については移動平均法による原価法、その他有価証券については3月末日の市場価格等に基づく時価法(売却原価の算定は移動平均法、取得差額が金利調整差額と認められる公社債(外国債券を含む)については移動平均法による償却原価法(定額法)、ただし市場価格のない株式等については移動平均法による原価法)によっております。なお、その他有価証券の評価差額については、全部純資産直入法により処理しております。</p> <p>(2)デリバティブ取引の評価基準及び評価方法 デリバティブ取引の評価は時価法によっております。</p> <p>(3)土地の再評価に関する法律第3条第3項に規定する再評価の方法 土地の再評価に関する法律(平成10年3月31日公布法律第34号)に基づき、事業用の土地の再評価を行い、評価差額については、当該評価差額に係る税金相当額を「再評価に係る繰延税金負債」として負債の部に計上し、これを控除した金額を「土地再評価差額金」として純資産の部に計上しております。 再評価を行った年月日 2002年3月31日 同法律第3条第3項に定める再評価の方法 土地の再評価に関する法律施行令(平成10年3月31日公布政令第119号)第2条第3号に定める固定資産税評価額及び同条第4号に定める路線価に基づいて、合理的な調整を行って算出</p> <p>(4)有形固定資産の減価償却の方法 当社の保有する有形固定資産の減価償却の方法は、次の方法によっております。 ・有形固定資産(リース資産を除く) 定率法(ただし、1998年4月1日以降に取得した建物(2016年3月31日以前に取得した附属設備、構築物を除く)については定額法)を採用しております。 ・所有権移転外ファイナンス・リース取引に係るリース資産 リース期間を耐用年数とし、残存価額を零とする定額法を採用しております。 なお、その他の有形固定資産のうち取得価額が10万円以上20万円未満のものについては、3年間で均等償却を行っております。</p> <p>(5)外貨建資産等の本邦通貨への換算基準 外貨建資産・負債(子会社及び関連会社株式は除く)は、決算日の為替相場により円換算しております。なお、子会社及び関連会社株式は、取得時の為替相場により円換算しております。</p> <p>(6)貸倒引当金の計上方法 当社の貸倒引当金は、資産の自己査定基準及び償却・引当基準に則り、次のとおり計上しております。破産手続開始、民事再生手続開始等、法的形式的な経営破綻の事実が発生している債務者(以下「破綻先」という)に対する債権及び実質的に経営破綻に陥っている債務者(以下「実質破綻先」という)に対する債権については、</p> | <p>1. 会計方針に関する事項</p> <p>(1)有価証券等の評価基準及び評価方法 同 左</p> <p>(2)デリバティブ取引の評価基準及び評価方法 同 左</p> <p>(3)土地の再評価に関する法律第3条第3項に規定する再評価の方法 同 左</p> <p>(4)有形固定資産の減価償却の方法 同 左</p> <p>(5)外貨建資産等の本邦通貨への換算基準 同 左</p> <p>(6)貸倒引当金の計上方法 当社の貸倒引当金は、資産の自己査定基準及び償却・引当基準に則り、次のとおり計上しております。破産手続開始、民事再生手続開始等、法的形式的な経営破綻の事実が発生している債務者(以下「破綻先」という)に対する債権及び実質的に経営破綻に陥っている債務者(以下「実質破綻先」という)に対する債権については、</p> |

| 2021年度末 | 2022年度末 | | | | | | |
|---|----------------|---------|---------------|-----|-------------|-----|---|
| <p>下記直接減額後の債権額から担保の回収可能見込額及び保証による回収可能見込額を控除した残額に対し、同額を計上しております。また、現状、経営破綻の状況にはないが、今後経営破綻に陥る可能性が大きいと認められる債務者（以下「破綻懸念先」という）に対する債権については、債権額から担保及び保証等による回収可能見込額を控除した残額に対し、債務者の支払能力を総合的に判断し必要と認める額を計上しております。上記以外の債権については、過去の一定期間における貸倒実績等から算出した貸倒実績率を債権額に乗じた額を計上しております。</p> <p>すべての債権は、資産の自己査定基準に基づき、関連部署が資産査定を実施し、当該部署から独立した資産監査部署が査定結果を監査しており、その査定結果に基づいて上記の引当を行っております。</p> <p>なお、破綻先及び実質破綻先に対する債権については、債権額から担保の評価額及び保証等による回収が可能と認められる額を控除した残額を取立不能見込額として債権額から直接減額表示しており、その減額した額は0百万円であります。</p> <p>(7)保険金等支払引当金の計上方法 保険金等支払引当金は、当連結会計年度中の新型コロナウイルス感染に対する翌連結会計年度の給付金支払いに備えるため、当社の支払実績に基づく翌連結会計年度の支払見込額のうち支払備金計上額を上回る額を計上しております。</p> <p>(8)退職給付に係る会計処理の方法 退職給付に係る負債及び資産は、従業員の退職給付に備えるため、当連結会計年度末における見込額に基づき、退職給付債務から年金資産の額を控除した額を計上しております。</p> <p>退職給付に係る会計処理の方法は次のとおりであります。</p> <table border="0" data-bbox="245 1167 715 1238"> <tr> <td>退職給付見込額の期間帰属方法</td> <td>給付算定式基準</td> </tr> <tr> <td>数理計算上の差異の処理年数</td> <td>10年</td> </tr> <tr> <td>過去勤務費用の処理年数</td> <td>10年</td> </tr> </table> <p>(9)価格変動準備金の計上方法 価格変動準備金は、保険業法第115条の規定に基づき算出した額を計上しております。</p> <p>(10)ヘッジ会計の方法 ヘッジ会計の方法は、「金融商品に関する会計基準」（2019年7月4日 企業会計基準第10号）に従い、主に、外貨建債券等に対する為替変動リスクのヘッジとして時価ヘッジ、当社の発行する外貨建社債に対する為替変動リスクのヘッジとして通貨スワップの振当処理を行っております。</p> <p>なお、ヘッジの有効性の判定には、主に、ヘッジ対象とヘッジ手段の時価変動又はキャッシュ・フロー変動を比較する比率分析によっております。</p> <p>(11)消費税等の会計処理方法 消費税及び地方消費税の会計処理は、税抜方式によっております。ただし、資産に係る控除対象外消費税等のうち、税法に定める繰延消費税等については、その他資産に計上し5年間で均等償却し、繰延消費税等以外のものについては、発生連結会計年度に費用処理しております。</p> <p>(12)保険料の計上方法 初回保険料は、原則として、収納があり、保険契約上の責任が開始しているものについて、当該収納した金額により計上しております。</p> <p>また、2回目以降保険料は、収納があったものについて、当該金額により計上しております。</p> <p>なお、収納した保険料のうち、当連結会計年度末時点において未経過となっている期間に対応する部分については、保険業法第116条及び保険業法施行規則第69条第1項第2号に基づき、責任準備金に積み立てております。</p> <p>団体年金保険の受管に係る保険料は、受管時に、収受</p> | 退職給付見込額の期間帰属方法 | 給付算定式基準 | 数理計算上の差異の処理年数 | 10年 | 過去勤務費用の処理年数 | 10年 | <p>下記直接減額後の債権額から担保の回収可能見込額及び保証による回収可能見込額を控除した残額に対し、同額を計上しております。また、現状、経営破綻の状況にはないが、今後経営破綻に陥る可能性が大きいと認められる債務者（以下「破綻懸念先」という）に対する債権については、債権額から担保及び保証等による回収可能見込額を控除した残額に対し、債務者の支払能力を総合的に判断し必要と認める額を計上しております。上記以外の債権については、過去の一定期間における貸倒実績等から算出した貸倒実績率を債権額に乗じた額を計上しております。</p> <p>すべての債権は、資産の自己査定基準に基づき、関連部署が資産査定を実施し、当該部署から独立した資産監査部署が査定結果を監査しており、その査定結果に基づいて上記の引当を行っております。</p> <p>なお、破綻先及び実質破綻先に対する債権については、債権額から担保の評価額及び保証等による回収が可能と認められる額を控除した残額を取立不能見込額として債権額から直接減額表示しており、その減額した額は0百万円であります。</p> <p>(7)退職給付に係る会計処理の方法 同 左</p> <p>(8)価格変動準備金の計上方法 同 左</p> <p>(9)ヘッジ会計の方法 同 左</p> <p>(10)消費税等の会計処理方法 同 左</p> <p>(11)保険料の計上方法 同 左</p> |
| 退職給付見込額の期間帰属方法 | 給付算定式基準 | | | | | | |
| 数理計算上の差異の処理年数 | 10年 | | | | | | |
| 過去勤務費用の処理年数 | 10年 | | | | | | |

| 2021年度末 | 2022年度末 |
|---|---|
| <p>した責任準備金相当額により計上しております。</p> <p>(13)保険金・支払備金の計上方法 保険金等支払金（再保険料を除く）は、保険約款に基づく支払事由が発生し、当該約款に基づいて算定された金額を支払った契約について、当該金額により計上しております。 なお、保険業法第117条及び保険業法施行規則第72条に基づき、当連結会計年度末時点において支払義務が発生したものの、または、まだ支払事由の報告を受けていないものの支払事由が既に発生したと認められるもののうち、それぞれ保険金等の支出として計上していないものについて、支払備金を積み立てております。 団体年金保険の移管に係る保険金等支払金は、移管時に、移管先に支出した責任準備金相当額により計上しております。</p> <p>(14)責任準備金の積立方法 当連結会計年度末時点において、保険契約上の責任が開始している契約について、保険契約に基づく将来における債務の履行に備えるため、保険業法第116条第1項に基づき、保険料及び責任準備金の算出方法書（保険業法第4条第2項第4号）に記載された方法に従って計算し、責任準備金を積み立てております。 責任準備金のうち保険料積立金については、次の方式により計算しております。 ①標準責任準備金の対象契約については、金融庁長官が定める方式（平成8年大蔵省告示第48号） ②標準責任準備金の対象とならない契約については、平準純保険料式 保険業法施行規則第69条第1項、第2項及び第4項の規定により積み立てられた責任準備金では、算出方法書の計算前提（予定発生率・予定利率等）に基づく将来の予定キャッシュ・フローの見積りが、直近の実績と乖離することにより、将来の債務の履行に支障を来すおそれがあると認められる場合には、保険業法施行規則第69条第5項の規定に基づき追加の責任準備金を計上する必要があります。この規定に基づき以下を積み立てております。 ・予定利率が5.00%以上の個人年金保険契約のうち年金支払を開始している契約（妻年金保険買増特約を除く）について予定利率を1.00%に引き下げて追加して責任準備金を積み立てております。この当連結会計年度末における残高は72,419百万円であります。 ・当連結会計年度末より予定利率が5.00%以上の終身保険契約のうち保険料払込満了を迎えた契約（払済保険または延長保険に変更した契約、一時払契約及び保険料払込免除後契約を除く）について予定利率を1.00%</p> | <p>(12)保険金・支払備金の計上方法 保険金等支払金（再保険料を除く）は、保険約款に基づく支払事由が発生し、当該約款に基づいて算定された金額を支払った契約について、当該金額により計上しております。 なお、保険業法第117条及び保険業法施行規則第72条に基づき、当連結会計年度末時点において支払義務が発生したものの、または、まだ支払事由の報告を受けていないものの支払事由が既に発生したと認められるもののうち、それぞれ保険金等の支出として計上していないものについて、支払備金を積み立てております。 まだ支払事由の報告を受けていないものの支払事由が既に発生したと認められる保険金等（以下「既発生未報告支払備金」という。）については、新型コロナウイルス感染症と診断され、宿泊施設または自宅にて医師等の管理下で療養をされた場合（以下「みなし入院」という。）の入院給付金等の支払対象を当事業年度中に変更したことにより、平成10年大蔵省告示第234号（以下「IBNR告示」という。）第1条第1項本則に基づく計算では適切な水準の額を算出することができないことから、IBNR告示第1条第1項ただし書の規定に基づき、以下の方法により算出した額を計上しております。 （計算方法の概要） IBNR告示第1条第1項本則に掲げる全ての事業年度の既発生未報告支払備金積立所要額及び保険金等の支払額から、重症化リスクの高い方（以下「4類型」という。）以外のみなし入院に係る額を除外した上で、IBNR告示第1条第1項本則と同様の方法により算出しております。 なお、上記の計算で必要となる診断日が2022年9月25日以前の4類型のみなし入院に係る額については、診断日が2022年9月25日以前である65歳以上の方のみなし入院に係る額に診断日が2022年9月26日以降の4類型に係る額と65歳以上の方のみなし入院に係る額の比率を乗じて推計しております。但し、団体保険の非幹事契約の4類型のみなし入院に係る額については、幹事契約の支払額に基づいて推計しております。 団体年金保険の移管に係る保険金等支払金は、移管時に、移管先に支出した責任準備金相当額により計上しております。</p> <p>(13)責任準備金の積立方法 当連結会計年度末時点において、保険契約上の責任が開始している契約について、保険契約に基づく将来における債務の履行に備えるため、保険業法第116条第1項に基づき、保険料及び責任準備金の算出方法書（保険業法第4条第2項第4号）に記載された方法に従って計算し、責任準備金を積み立てております。 責任準備金のうち保険料積立金については、次の方式により計算しております。 ①標準責任準備金の対象契約については、金融庁長官が定める方式（平成8年大蔵省告示第48号） ②標準責任準備金の対象とならない契約については、平準純保険料式 保険業法施行規則第69条第1項、第2項及び第4項の規定により積み立てられた責任準備金では、算出方法書の計算前提（予定発生率・予定利率等）に基づく将来の予定キャッシュ・フローの見積りが、直近の実績と乖離することにより、将来の債務の履行に支障を来すおそれがあると認められる場合には、保険業法施行規則第69条第5項の規定に基づき追加の責任準備金を計上する必要があります。この規定に基づき以下を積み立てております。 ・予定利率が5.00%以上の個人年金保険契約のうち年金支払を開始している契約（妻年金保険買増特約を除く）について予定利率を1.00%に引き下げて追加して責任準備金を積み立てております。当連結会計年度末における残高は71,649百万円であります。 ・予定利率が5.00%以上の終身保険契約のうち保険料払込満了を迎えた契約（払済保険または延長保険に変更した契約、一時払契約及び保険料払込免除後契約を除く）について予定利率を1.00%に引き下げて追加して</p> |

| 2021年度末 | 2022年度末 |
|---|---|
| <p>に引き下げて追加して責任準備金を107,284百万円積み立てております。本積み立てにより2020年度末において積み立てた追加責任準備金のうち1,589百万円は積み立てが不要となることからこれを取り崩し、当該金額を上回る105,695百万円を危険準備金から積み替えております。その結果、本積み立てによる責任準備金繰入額、経常利益及び税金等調整前当期純剰余への影響はありません。</p> <ul style="list-style-type: none"> 5年ごと利差配当付終身医療給付保険、新がん特約、高度先進医療特約及び先進医療特約のそれぞれ一部の契約についても追加して責任準備金を積み立てております。これらの当連結会計年度末における残高は77百万円であります。 <p>なお、責任準備金の積立てについては、保険業法第121条第1項及び保険業法施行規則第80条に基づき、毎決算期において責任準備金が適正に積み立てられているかどうかを、保険計理人が確認しております。</p> <p>責任準備金のうち危険準備金については、保険業法第116条及び保険業法施行規則第69条第1項第3号に基づき、保険契約に基づく将来の債務を確実に履行するため、将来発生が見込まれる危険に備えて積み立てております。</p> <p>(15)無形固定資産の減価償却の方法 無形固定資産の減価償却の方法は、次の方法によっております。</p> <ul style="list-style-type: none"> ソフトウェア 利用可能期間に基づく定額法を採用しております。 所有権移転外ファイナンス・リース取引に係るリース資産 リース期間を耐用年数とし、残存価額を零とする定額法を採用しております。 <p>(16)責任準備金対応債券 連結子会社の個人保険・個人年金保険に設定した小区分（保険種類・資産運用方針等により設定）に対応した債券のうち、負債に応じたデュレーションのコントロールを図る目的で保有するものについて、「保険業における「責任準備金対応債券」に関する当面の会計上及び監査上の取扱い」（平成12年11月16日 日本公認会計士協会業種別監査委員会報告第21号）に基づき、責任準備金対応債券に区分しております。</p> <p>当連結会計年度末において、当社のすべての小区分を廃止し、責任準備金対応債券については保有目的区分をその他有価証券に変更しております。これは、国内の低金利環境が長期化するなか、予定利率に見合う運用収益を確保しつつ、負債に応じたデュレーションのコントロールを図る目的で債券を保有し続けることが困難な状況を踏まえ、資産と負債のマッチングを利用した金利リスク管理のあり方を見直したことによるものです。</p> <p>この保有目的の変更により、有価証券が81,967百万円増加、繰延税金負債が22,951百万円増加、その他有価証券評価差額金が59,016百万円増加しました。この変更による損益への影響はありません。</p> <p>2. 「時価の算定に関する会計基準」（2019年7月4日 企業会計基準第30号。以下「時価算定会計基準」という。）等を当連結会計年度の期首から適用し、時価算定会計基準第19項及び「金融商品に関する会計基準」（2019年7月4日 企業会計基準第10号）第44-2項に定める経過的な取扱いに従って、時価算定会計基準等が定める新たな会計方針を将来にわたって適用することとしております。なお、連結財務諸表に与える影響は軽微であります。</p> <p>また、「金融商品関係」注記において、金融商品の時価のレベルごとの内訳等に関する事項等の注記を行うこととしました。</p> <p>3. 当社の保険業法第118条第1項に規定する特別勘定以外の勘定である一般勘定の資産運用は、生命保険事業の公共性や社会性を考慮して、安全かつ有利を基本原則としております。この方針に基づき、流動性を確保しつつ中長期的な視点から資金を配分しており、具体的には、ALM（資産・負債の総合管理）の観点から、公社債や貸付金等の円金利資産を柱に据え、それを補完し、収益性の向上を図るために、許容されるリスクの範囲内で外国</p> | <p>責任準備金を積み立てております。当連結会計年度末における残高は106,590百万円であります。</p> <ul style="list-style-type: none"> 5年ごと利差配当付終身医療給付保険、新がん特約、高度先進医療特約及び移植医療特約のそれぞれ一部の契約についても追加して責任準備金を積み立てております。これらの当連結会計年度末における残高は105百万円であります。 <p>なお、責任準備金の積立てについては、保険業法第121条第1項及び保険業法施行規則第80条に基づき、毎決算期において責任準備金が適正に積み立てられているかどうかを、保険計理人が確認しております。</p> <p>責任準備金のうち危険準備金については、保険業法第116条及び保険業法施行規則第69条第1項第3号に基づき、保険契約に基づく将来の債務を確実に履行するため、将来発生が見込まれる危険に備えて積み立てております。</p> <p>(14)無形固定資産の減価償却の方法 同 左</p> <p>(15)責任準備金対応債券 連結子会社の個人保険・個人年金保険に設定した小区分（保険種類・資産運用方針等により設定）に対応した債券のうち、負債に応じたデュレーションのコントロールを図る目的で保有するものについて、「保険業における「責任準備金対応債券」に関する当面の会計上及び監査上の取扱い」（平成12年11月16日 日本公認会計士協会業種別監査委員会報告第21号）に基づき、責任準備金対応債券に区分しております。</p> <p>2. 「時価の算定に関する会計基準の適用指針」（2021年6月17日 企業会計基準適用指針第31号。以下「時価算定会計基準適用指針」という。）を当連結会計年度の期首から適用し、時価算定会計基準適用指針第27-2項に定める経過的な取扱いに従って、時価算定会計基準適用指針が定める新たな会計方針を将来にわたって適用することとしております。これにより、一部の投資信託については、従来、取得原価をもって連結貸借対照表価額としておりましたが、当連結会計年度より、時価をもって連結貸借対照表価額としております。なお、連結財務諸表に与える影響は軽微であります。</p> <p>3. 当社の保険業法第118条第1項に規定する特別勘定以外の勘定である一般勘定の資産運用は、生命保険事業の公共性や社会性を考慮して、安全かつ有利を基本原則としております。この方針に基づき、流動性を確保しつつ中長期的な視点から資金を配分しており、具体的には、ALM（資産・負債の総合管理）の観点から、公社債や貸付金等の円金利資産を柱に据え、それを補完し、収益性の向上を図るために、許容されるリスクの範囲内で外国</p> |

| 2021年度末 | 2022年度末 | | | | | | | | | | | | | | | | | | | | | | | | | | | | | | | | | | | | | | | | | | | | | | | | | | | | | | | | | | | | | | | | | | | | | | | | | | | | | | | | | | | | | | | | | | | | | | | | | | | | | | | | | | | | | | | | | | | | | | | | | | | | | | | | | | | | | | | | | | | | | | |
|--|---|-----------|---------|--------|----|----|---|-------------|----|----|---|-------|--------|--------|---|----------|--------|--------|---|------|-----------|-----------|---------|----------|--------|--------|---|-----------|-----------|-----------|---------|-----------|---------|---------|--------|---------|-----------|-----------|---|-----|---------|---------|--------|--------|--------|--------|-----|------|---------|---------|--------|-----|-----------|-----------|---------|--------|---------|---------|-------|-----|---------|---------|-------|------------|----------|----------|---|------------------|---------|---------|---|-----------------|----------|----------|---|--|------------|----|----|-------|--------|--------|---|----------|--------|--------|---|------|-----------|-----------|---------|----------|--------|--------|---|-----------|-----------|-----------|---------|-----------|---------|---------|-------|---------|-----------|-----------|---|-----|---------|---------|--------|--------|--------|--------|-----|------|---------|---------|--------|-----|-----------|-----------|---------|--------|---------|---------|---------|-----|---------|---------|---------|------------|---------|---------|---|------------------|-------|-------|---|-----------------|-------|-------|---|
| <p>証券や株式、不動産といった資産への分散投資を行っております。また、デリバティブについては、主として現物資産及び負債に係る市場リスクのヘッジを目的に活用しております。</p> <p>なお、主な金融商品である有価証券、貸付金及びデリバティブ取引は、それぞれ市場リスク及び信用リスクに晒されております。</p> <p>資産運用リスクの管理にあたっては、取締役会が定めた統合的リスク管理に係る基本3規程に則った諸規程を定め、管理体制を整備し運営しております。具体的には、資産運用リスク管理部門が市場リスクや信用リスク等の状況を日次や月次など定期的に把握・監視しながら、資産運用部門への牽制機能を働かせることにより、基本原則を逸脱する過度なリスクを排除し、資産の安全性を確保しております。なお、市場リスクと信用リスクに関しVaRを用いてリスク量を算出し、保有資産から生じる可能性のある最大損失額を一定の範囲内に抑えるというコントロール方法を採用しております。</p> <p>一般勘定の主な金融資産及び金融負債に係る連結貸借対照表計上額、時価及びこれらの差額については、次のとおりであります。</p> | <p>証券や株式、不動産といった資産への分散投資を行っております。また、デリバティブについては、主として現物資産及び負債に係る市場リスクのヘッジを目的に活用しております。</p> <p>なお、主な金融商品である有価証券、貸付金及びデリバティブ取引は、それぞれ市場リスク及び信用リスクに晒されております。</p> <p>資産運用リスクの管理にあたっては、取締役会が定めた統合的リスク管理に係る基本3規程に則った諸規程を定め、管理体制を整備し運営しております。具体的には、資産運用リスク管理部門が市場リスクや信用リスク等の状況を日次や月次など定期的に把握・監視しながら、資産運用部門への牽制機能を働かせることにより、基本原則を逸脱する過度なリスクを排除し、資産の安全性を確保しております。なお、市場リスクと信用リスクに関しVaRを用いてリスク量を算出し、保有資産から生じる可能性のある最大損失額を一定の範囲内に抑えるというコントロール方法を採用しております。</p> <p>一般勘定の主な金融資産及び金融負債に係る連結貸借対照表計上額、時価及びこれらの差額については、次のとおりであります。</p> | | | | | | | | | | | | | | | | | | | | | | | | | | | | | | | | | | | | | | | | | | | | | | | | | | | | | | | | | | | | | | | | | | | | | | | | | | | | | | | | | | | | | | | | | | | | | | | | | | | | | | | | | | | | | | | | | | | | | | | | | | | | | | | | | | | | | | | | | | | | | | |
| (単位：百万円) | (単位：百万円) | | | | | | | | | | | | | | | | | | | | | | | | | | | | | | | | | | | | | | | | | | | | | | | | | | | | | | | | | | | | | | | | | | | | | | | | | | | | | | | | | | | | | | | | | | | | | | | | | | | | | | | | | | | | | | | | | | | | | | | | | | | | | | | | | | | | | | | | | | | | | | |
| <table border="1"> <thead> <tr> <th>連結貸借対照表計上額</th> <th>時価</th> <th>差額</th> </tr> </thead> <tbody> <tr><td>買入金銭債権</td><td>80</td><td>81</td><td>0</td></tr> <tr><td>貸付金として取扱う債権</td><td>80</td><td>81</td><td>0</td></tr> <tr><td>金銭の信託</td><td>25,070</td><td>25,070</td><td>—</td></tr> <tr><td>売買目的有価証券</td><td>25,070</td><td>25,070</td><td>—</td></tr> <tr><td>有価証券</td><td>7,551,934</td><td>7,738,954</td><td>187,020</td></tr> <tr><td>売買目的有価証券</td><td>18,493</td><td>18,493</td><td>—</td></tr> <tr><td>満期保有目的の債券</td><td>1,277,683</td><td>1,434,476</td><td>156,792</td></tr> <tr><td>責任準備金対応債券</td><td>704,016</td><td>734,244</td><td>30,227</td></tr> <tr><td>その他有価証券</td><td>5,551,740</td><td>5,551,740</td><td>—</td></tr> <tr><td>貸付金</td><td>556,577</td><td>573,386</td><td>16,809</td></tr> <tr><td>保険約款貸付</td><td>51,901</td><td>51,901</td><td>△ 0</td></tr> <tr><td>一般貸付</td><td>504,675</td><td>521,484</td><td>16,809</td></tr> <tr><td>資産計</td><td>8,133,662</td><td>8,337,492</td><td>203,830</td></tr> <tr><td>社債(*1)</td><td>241,935</td><td>245,074</td><td>3,139</td></tr> <tr><td>負債計</td><td>241,935</td><td>245,074</td><td>3,139</td></tr> <tr><td>金融派生商品(*2)</td><td>△ 68,342</td><td>△ 68,342</td><td>—</td></tr> <tr><td>ヘッジ会計が適用されていないもの</td><td>△ 4,814</td><td>△ 4,814</td><td>—</td></tr> <tr><td>ヘッジ会計が適用されているもの</td><td>△ 63,528</td><td>△ 63,528</td><td>—</td></tr> </tbody> </table> | 連結貸借対照表計上額 | 時価 | 差額 | 買入金銭債権 | 80 | 81 | 0 | 貸付金として取扱う債権 | 80 | 81 | 0 | 金銭の信託 | 25,070 | 25,070 | — | 売買目的有価証券 | 25,070 | 25,070 | — | 有価証券 | 7,551,934 | 7,738,954 | 187,020 | 売買目的有価証券 | 18,493 | 18,493 | — | 満期保有目的の債券 | 1,277,683 | 1,434,476 | 156,792 | 責任準備金対応債券 | 704,016 | 734,244 | 30,227 | その他有価証券 | 5,551,740 | 5,551,740 | — | 貸付金 | 556,577 | 573,386 | 16,809 | 保険約款貸付 | 51,901 | 51,901 | △ 0 | 一般貸付 | 504,675 | 521,484 | 16,809 | 資産計 | 8,133,662 | 8,337,492 | 203,830 | 社債(*1) | 241,935 | 245,074 | 3,139 | 負債計 | 241,935 | 245,074 | 3,139 | 金融派生商品(*2) | △ 68,342 | △ 68,342 | — | ヘッジ会計が適用されていないもの | △ 4,814 | △ 4,814 | — | ヘッジ会計が適用されているもの | △ 63,528 | △ 63,528 | — | <table border="1"> <thead> <tr> <th>連結貸借対照表計上額</th> <th>時価</th> <th>差額</th> </tr> </thead> <tbody> <tr><td>金銭の信託</td><td>24,897</td><td>24,897</td><td>—</td></tr> <tr><td>売買目的有価証券</td><td>24,897</td><td>24,897</td><td>—</td></tr> <tr><td>有価証券</td><td>7,174,550</td><td>7,299,292</td><td>124,741</td></tr> <tr><td>売買目的有価証券</td><td>10,232</td><td>10,232</td><td>—</td></tr> <tr><td>満期保有目的の債券</td><td>1,252,237</td><td>1,368,169</td><td>115,931</td></tr> <tr><td>責任準備金対応債券</td><td>835,657</td><td>844,467</td><td>8,810</td></tr> <tr><td>その他有価証券</td><td>5,076,422</td><td>5,076,422</td><td>—</td></tr> <tr><td>貸付金</td><td>527,561</td><td>537,900</td><td>10,339</td></tr> <tr><td>保険約款貸付</td><td>50,456</td><td>50,456</td><td>△ 0</td></tr> <tr><td>一般貸付</td><td>477,104</td><td>487,443</td><td>10,339</td></tr> <tr><td>資産計</td><td>7,727,009</td><td>7,862,089</td><td>135,080</td></tr> <tr><td>社債(*1)</td><td>241,935</td><td>238,498</td><td>△ 3,436</td></tr> <tr><td>負債計</td><td>241,935</td><td>238,498</td><td>△ 3,436</td></tr> <tr><td>金融派生商品(*2)</td><td>△ 1,524</td><td>△ 1,524</td><td>—</td></tr> <tr><td>ヘッジ会計が適用されていないもの</td><td>△ 683</td><td>△ 683</td><td>—</td></tr> <tr><td>ヘッジ会計が適用されているもの</td><td>△ 840</td><td>△ 840</td><td>—</td></tr> </tbody> </table> | 連結貸借対照表計上額 | 時価 | 差額 | 金銭の信託 | 24,897 | 24,897 | — | 売買目的有価証券 | 24,897 | 24,897 | — | 有価証券 | 7,174,550 | 7,299,292 | 124,741 | 売買目的有価証券 | 10,232 | 10,232 | — | 満期保有目的の債券 | 1,252,237 | 1,368,169 | 115,931 | 責任準備金対応債券 | 835,657 | 844,467 | 8,810 | その他有価証券 | 5,076,422 | 5,076,422 | — | 貸付金 | 527,561 | 537,900 | 10,339 | 保険約款貸付 | 50,456 | 50,456 | △ 0 | 一般貸付 | 477,104 | 487,443 | 10,339 | 資産計 | 7,727,009 | 7,862,089 | 135,080 | 社債(*1) | 241,935 | 238,498 | △ 3,436 | 負債計 | 241,935 | 238,498 | △ 3,436 | 金融派生商品(*2) | △ 1,524 | △ 1,524 | — | ヘッジ会計が適用されていないもの | △ 683 | △ 683 | — | ヘッジ会計が適用されているもの | △ 840 | △ 840 | — |
| 連結貸借対照表計上額 | 時価 | 差額 | | | | | | | | | | | | | | | | | | | | | | | | | | | | | | | | | | | | | | | | | | | | | | | | | | | | | | | | | | | | | | | | | | | | | | | | | | | | | | | | | | | | | | | | | | | | | | | | | | | | | | | | | | | | | | | | | | | | | | | | | | | | | | | | | | | | | | | | | | | | | |
| 買入金銭債権 | 80 | 81 | 0 | | | | | | | | | | | | | | | | | | | | | | | | | | | | | | | | | | | | | | | | | | | | | | | | | | | | | | | | | | | | | | | | | | | | | | | | | | | | | | | | | | | | | | | | | | | | | | | | | | | | | | | | | | | | | | | | | | | | | | | | | | | | | | | | | | | | | | | | | | | | |
| 貸付金として取扱う債権 | 80 | 81 | 0 | | | | | | | | | | | | | | | | | | | | | | | | | | | | | | | | | | | | | | | | | | | | | | | | | | | | | | | | | | | | | | | | | | | | | | | | | | | | | | | | | | | | | | | | | | | | | | | | | | | | | | | | | | | | | | | | | | | | | | | | | | | | | | | | | | | | | | | | | | | | |
| 金銭の信託 | 25,070 | 25,070 | — | | | | | | | | | | | | | | | | | | | | | | | | | | | | | | | | | | | | | | | | | | | | | | | | | | | | | | | | | | | | | | | | | | | | | | | | | | | | | | | | | | | | | | | | | | | | | | | | | | | | | | | | | | | | | | | | | | | | | | | | | | | | | | | | | | | | | | | | | | | | |
| 売買目的有価証券 | 25,070 | 25,070 | — | | | | | | | | | | | | | | | | | | | | | | | | | | | | | | | | | | | | | | | | | | | | | | | | | | | | | | | | | | | | | | | | | | | | | | | | | | | | | | | | | | | | | | | | | | | | | | | | | | | | | | | | | | | | | | | | | | | | | | | | | | | | | | | | | | | | | | | | | | | | |
| 有価証券 | 7,551,934 | 7,738,954 | 187,020 | | | | | | | | | | | | | | | | | | | | | | | | | | | | | | | | | | | | | | | | | | | | | | | | | | | | | | | | | | | | | | | | | | | | | | | | | | | | | | | | | | | | | | | | | | | | | | | | | | | | | | | | | | | | | | | | | | | | | | | | | | | | | | | | | | | | | | | | | | | | |
| 売買目的有価証券 | 18,493 | 18,493 | — | | | | | | | | | | | | | | | | | | | | | | | | | | | | | | | | | | | | | | | | | | | | | | | | | | | | | | | | | | | | | | | | | | | | | | | | | | | | | | | | | | | | | | | | | | | | | | | | | | | | | | | | | | | | | | | | | | | | | | | | | | | | | | | | | | | | | | | | | | | | |
| 満期保有目的の債券 | 1,277,683 | 1,434,476 | 156,792 | | | | | | | | | | | | | | | | | | | | | | | | | | | | | | | | | | | | | | | | | | | | | | | | | | | | | | | | | | | | | | | | | | | | | | | | | | | | | | | | | | | | | | | | | | | | | | | | | | | | | | | | | | | | | | | | | | | | | | | | | | | | | | | | | | | | | | | | | | | | |
| 責任準備金対応債券 | 704,016 | 734,244 | 30,227 | | | | | | | | | | | | | | | | | | | | | | | | | | | | | | | | | | | | | | | | | | | | | | | | | | | | | | | | | | | | | | | | | | | | | | | | | | | | | | | | | | | | | | | | | | | | | | | | | | | | | | | | | | | | | | | | | | | | | | | | | | | | | | | | | | | | | | | | | | | | |
| その他有価証券 | 5,551,740 | 5,551,740 | — | | | | | | | | | | | | | | | | | | | | | | | | | | | | | | | | | | | | | | | | | | | | | | | | | | | | | | | | | | | | | | | | | | | | | | | | | | | | | | | | | | | | | | | | | | | | | | | | | | | | | | | | | | | | | | | | | | | | | | | | | | | | | | | | | | | | | | | | | | | | |
| 貸付金 | 556,577 | 573,386 | 16,809 | | | | | | | | | | | | | | | | | | | | | | | | | | | | | | | | | | | | | | | | | | | | | | | | | | | | | | | | | | | | | | | | | | | | | | | | | | | | | | | | | | | | | | | | | | | | | | | | | | | | | | | | | | | | | | | | | | | | | | | | | | | | | | | | | | | | | | | | | | | | |
| 保険約款貸付 | 51,901 | 51,901 | △ 0 | | | | | | | | | | | | | | | | | | | | | | | | | | | | | | | | | | | | | | | | | | | | | | | | | | | | | | | | | | | | | | | | | | | | | | | | | | | | | | | | | | | | | | | | | | | | | | | | | | | | | | | | | | | | | | | | | | | | | | | | | | | | | | | | | | | | | | | | | | | | |
| 一般貸付 | 504,675 | 521,484 | 16,809 | | | | | | | | | | | | | | | | | | | | | | | | | | | | | | | | | | | | | | | | | | | | | | | | | | | | | | | | | | | | | | | | | | | | | | | | | | | | | | | | | | | | | | | | | | | | | | | | | | | | | | | | | | | | | | | | | | | | | | | | | | | | | | | | | | | | | | | | | | | | |
| 資産計 | 8,133,662 | 8,337,492 | 203,830 | | | | | | | | | | | | | | | | | | | | | | | | | | | | | | | | | | | | | | | | | | | | | | | | | | | | | | | | | | | | | | | | | | | | | | | | | | | | | | | | | | | | | | | | | | | | | | | | | | | | | | | | | | | | | | | | | | | | | | | | | | | | | | | | | | | | | | | | | | | | |
| 社債(*1) | 241,935 | 245,074 | 3,139 | | | | | | | | | | | | | | | | | | | | | | | | | | | | | | | | | | | | | | | | | | | | | | | | | | | | | | | | | | | | | | | | | | | | | | | | | | | | | | | | | | | | | | | | | | | | | | | | | | | | | | | | | | | | | | | | | | | | | | | | | | | | | | | | | | | | | | | | | | | | |
| 負債計 | 241,935 | 245,074 | 3,139 | | | | | | | | | | | | | | | | | | | | | | | | | | | | | | | | | | | | | | | | | | | | | | | | | | | | | | | | | | | | | | | | | | | | | | | | | | | | | | | | | | | | | | | | | | | | | | | | | | | | | | | | | | | | | | | | | | | | | | | | | | | | | | | | | | | | | | | | | | | | |
| 金融派生商品(*2) | △ 68,342 | △ 68,342 | — | | | | | | | | | | | | | | | | | | | | | | | | | | | | | | | | | | | | | | | | | | | | | | | | | | | | | | | | | | | | | | | | | | | | | | | | | | | | | | | | | | | | | | | | | | | | | | | | | | | | | | | | | | | | | | | | | | | | | | | | | | | | | | | | | | | | | | | | | | | | |
| ヘッジ会計が適用されていないもの | △ 4,814 | △ 4,814 | — | | | | | | | | | | | | | | | | | | | | | | | | | | | | | | | | | | | | | | | | | | | | | | | | | | | | | | | | | | | | | | | | | | | | | | | | | | | | | | | | | | | | | | | | | | | | | | | | | | | | | | | | | | | | | | | | | | | | | | | | | | | | | | | | | | | | | | | | | | | | |
| ヘッジ会計が適用されているもの | △ 63,528 | △ 63,528 | — | | | | | | | | | | | | | | | | | | | | | | | | | | | | | | | | | | | | | | | | | | | | | | | | | | | | | | | | | | | | | | | | | | | | | | | | | | | | | | | | | | | | | | | | | | | | | | | | | | | | | | | | | | | | | | | | | | | | | | | | | | | | | | | | | | | | | | | | | | | | |
| 連結貸借対照表計上額 | 時価 | 差額 | | | | | | | | | | | | | | | | | | | | | | | | | | | | | | | | | | | | | | | | | | | | | | | | | | | | | | | | | | | | | | | | | | | | | | | | | | | | | | | | | | | | | | | | | | | | | | | | | | | | | | | | | | | | | | | | | | | | | | | | | | | | | | | | | | | | | | | | | | | | | |
| 金銭の信託 | 24,897 | 24,897 | — | | | | | | | | | | | | | | | | | | | | | | | | | | | | | | | | | | | | | | | | | | | | | | | | | | | | | | | | | | | | | | | | | | | | | | | | | | | | | | | | | | | | | | | | | | | | | | | | | | | | | | | | | | | | | | | | | | | | | | | | | | | | | | | | | | | | | | | | | | | | |
| 売買目的有価証券 | 24,897 | 24,897 | — | | | | | | | | | | | | | | | | | | | | | | | | | | | | | | | | | | | | | | | | | | | | | | | | | | | | | | | | | | | | | | | | | | | | | | | | | | | | | | | | | | | | | | | | | | | | | | | | | | | | | | | | | | | | | | | | | | | | | | | | | | | | | | | | | | | | | | | | | | | | |
| 有価証券 | 7,174,550 | 7,299,292 | 124,741 | | | | | | | | | | | | | | | | | | | | | | | | | | | | | | | | | | | | | | | | | | | | | | | | | | | | | | | | | | | | | | | | | | | | | | | | | | | | | | | | | | | | | | | | | | | | | | | | | | | | | | | | | | | | | | | | | | | | | | | | | | | | | | | | | | | | | | | | | | | | |
| 売買目的有価証券 | 10,232 | 10,232 | — | | | | | | | | | | | | | | | | | | | | | | | | | | | | | | | | | | | | | | | | | | | | | | | | | | | | | | | | | | | | | | | | | | | | | | | | | | | | | | | | | | | | | | | | | | | | | | | | | | | | | | | | | | | | | | | | | | | | | | | | | | | | | | | | | | | | | | | | | | | | |
| 満期保有目的の債券 | 1,252,237 | 1,368,169 | 115,931 | | | | | | | | | | | | | | | | | | | | | | | | | | | | | | | | | | | | | | | | | | | | | | | | | | | | | | | | | | | | | | | | | | | | | | | | | | | | | | | | | | | | | | | | | | | | | | | | | | | | | | | | | | | | | | | | | | | | | | | | | | | | | | | | | | | | | | | | | | | | |
| 責任準備金対応債券 | 835,657 | 844,467 | 8,810 | | | | | | | | | | | | | | | | | | | | | | | | | | | | | | | | | | | | | | | | | | | | | | | | | | | | | | | | | | | | | | | | | | | | | | | | | | | | | | | | | | | | | | | | | | | | | | | | | | | | | | | | | | | | | | | | | | | | | | | | | | | | | | | | | | | | | | | | | | | | |
| その他有価証券 | 5,076,422 | 5,076,422 | — | | | | | | | | | | | | | | | | | | | | | | | | | | | | | | | | | | | | | | | | | | | | | | | | | | | | | | | | | | | | | | | | | | | | | | | | | | | | | | | | | | | | | | | | | | | | | | | | | | | | | | | | | | | | | | | | | | | | | | | | | | | | | | | | | | | | | | | | | | | | |
| 貸付金 | 527,561 | 537,900 | 10,339 | | | | | | | | | | | | | | | | | | | | | | | | | | | | | | | | | | | | | | | | | | | | | | | | | | | | | | | | | | | | | | | | | | | | | | | | | | | | | | | | | | | | | | | | | | | | | | | | | | | | | | | | | | | | | | | | | | | | | | | | | | | | | | | | | | | | | | | | | | | | |
| 保険約款貸付 | 50,456 | 50,456 | △ 0 | | | | | | | | | | | | | | | | | | | | | | | | | | | | | | | | | | | | | | | | | | | | | | | | | | | | | | | | | | | | | | | | | | | | | | | | | | | | | | | | | | | | | | | | | | | | | | | | | | | | | | | | | | | | | | | | | | | | | | | | | | | | | | | | | | | | | | | | | | | | |
| 一般貸付 | 477,104 | 487,443 | 10,339 | | | | | | | | | | | | | | | | | | | | | | | | | | | | | | | | | | | | | | | | | | | | | | | | | | | | | | | | | | | | | | | | | | | | | | | | | | | | | | | | | | | | | | | | | | | | | | | | | | | | | | | | | | | | | | | | | | | | | | | | | | | | | | | | | | | | | | | | | | | | |
| 資産計 | 7,727,009 | 7,862,089 | 135,080 | | | | | | | | | | | | | | | | | | | | | | | | | | | | | | | | | | | | | | | | | | | | | | | | | | | | | | | | | | | | | | | | | | | | | | | | | | | | | | | | | | | | | | | | | | | | | | | | | | | | | | | | | | | | | | | | | | | | | | | | | | | | | | | | | | | | | | | | | | | | |
| 社債(*1) | 241,935 | 238,498 | △ 3,436 | | | | | | | | | | | | | | | | | | | | | | | | | | | | | | | | | | | | | | | | | | | | | | | | | | | | | | | | | | | | | | | | | | | | | | | | | | | | | | | | | | | | | | | | | | | | | | | | | | | | | | | | | | | | | | | | | | | | | | | | | | | | | | | | | | | | | | | | | | | | |
| 負債計 | 241,935 | 238,498 | △ 3,436 | | | | | | | | | | | | | | | | | | | | | | | | | | | | | | | | | | | | | | | | | | | | | | | | | | | | | | | | | | | | | | | | | | | | | | | | | | | | | | | | | | | | | | | | | | | | | | | | | | | | | | | | | | | | | | | | | | | | | | | | | | | | | | | | | | | | | | | | | | | | |
| 金融派生商品(*2) | △ 1,524 | △ 1,524 | — | | | | | | | | | | | | | | | | | | | | | | | | | | | | | | | | | | | | | | | | | | | | | | | | | | | | | | | | | | | | | | | | | | | | | | | | | | | | | | | | | | | | | | | | | | | | | | | | | | | | | | | | | | | | | | | | | | | | | | | | | | | | | | | | | | | | | | | | | | | | |
| ヘッジ会計が適用されていないもの | △ 683 | △ 683 | — | | | | | | | | | | | | | | | | | | | | | | | | | | | | | | | | | | | | | | | | | | | | | | | | | | | | | | | | | | | | | | | | | | | | | | | | | | | | | | | | | | | | | | | | | | | | | | | | | | | | | | | | | | | | | | | | | | | | | | | | | | | | | | | | | | | | | | | | | | | | |
| ヘッジ会計が適用されているもの | △ 840 | △ 840 | — | | | | | | | | | | | | | | | | | | | | | | | | | | | | | | | | | | | | | | | | | | | | | | | | | | | | | | | | | | | | | | | | | | | | | | | | | | | | | | | | | | | | | | | | | | | | | | | | | | | | | | | | | | | | | | | | | | | | | | | | | | | | | | | | | | | | | | | | | | | | |
| <p>(注1) 非上場株式等の市場価格のない株式等については、有価証券に含めておりません。 当該非上場株式等の当連結会計年度末における連結貸借対照表価額は、9,603百万円であります。</p> <p>(注2) 組合出資金等については、時価の算定に関する会計基準の適用指針（2019年7月4日 企業会計基準適用指針第31号）第27項に定める経過的な取扱いに従って、有価証券に含めておりません。 当該組合出資金等の当連結会計年度末における連結貸借対照表価額は、32,380百万円であります。</p> <p>4. 主な金融商品の時価の内訳等に関する事項は、次のとおりであります。</p> <p>金融商品の時価を、時価の算定に用いたインプットの観察可能性及び重要性に応じて、以下の3つのレベルに分類しております。</p> <p>レベル1の時価：同一の資産又は負債の活発な市場における（無調整の）相場価格により算定した時価</p> <p>レベル2の時価：レベル1のインプット以外の直接又は間接的に観察可能なインプットを用いて算定した時価</p> <p>レベル3の時価：重要な観察できないインプットを使用して算定した時価</p> <p>時価の算定に重要な影響を与えるインプットを複数使用している場合には、それらのインプットがそれぞれ属するレベルのうち、時価の算定における優先順位が最も低いレベルに時価を分類しております。</p> <p>(1)時価をもって連結貸借対照表計上額とする金融資産及び金融負債</p> | <p>(注1) 非上場株式等の市場価格のない株式等については、有価証券に含めておりません。 当該非上場株式等の当連結会計年度末における連結貸借対照表価額は、9,114百万円であります。</p> <p>(注2) 組合出資金等については、時価算定会計基準適用指針第24-16項に基づき、有価証券に含めておりません。 当該組合出資金等の当連結会計年度末における連結貸借対照表価額は30,957百万円あります。</p> <p>(注3) 時価算定会計基準適用指針第24-9項の取扱いを適用した投資信託財産が不動産である投資信託については、有価証券に含めておりません。</p> <p>4. 主な金融商品の時価の内訳等に関する事項は、次のとおりであります。</p> <p>金融商品の時価を、時価の算定に用いたインプットの観察可能性及び重要性に応じて、以下の3つのレベルに分類しております。</p> <p>レベル1の時価：同一の資産又は負債の活発な市場における（無調整の）相場価格により算定した時価</p> <p>レベル2の時価：レベル1のインプット以外の直接又は間接的に観察可能なインプットを用いて算定した時価</p> <p>レベル3の時価：重要な観察できないインプットを使用して算定した時価</p> <p>時価の算定に重要な影響を与えるインプットを複数使用している場合には、それらのインプットがそれぞれ属するレベルのうち、時価の算定における優先順位が最も低いレベルに時価を分類しております。</p> <p>(1)時価をもって連結貸借対照表計上額とする金融資産及び金融負債</p> | | | | | | | | | | | | | | | | | | | | | | | | | | | | | | | | | | | | | | | | | | | | | | | | | | | | | | | | | | | | | | | | | | | | | | | | | | | | | | | | | | | | | | | | | | | | | | | | | | | | | | | | | | | | | | | | | | | | | | | | | | | | | | | | | | | | | | | | | | | | | | |

| 2021年度末 | | | | |
|--------------|-----------|-----------|--------|-----------|
| (単位：百万円) | | | | |
| 区分 | 時 価 | | | 合計 |
| | レベル1 | レベル2 | レベル3 | |
| 金銭の信託 | — | 25,070 | — | 25,070 |
| 売買目的有価証券 | — | 25,070 | — | 25,070 |
| 有価証券 | 2,892,742 | 2,108,916 | 28,139 | 5,029,798 |
| 売買目的有価証券 | 7,859 | 10,634 | — | 18,493 |
| 外国証券 | 7,859 | 10,634 | — | 18,493 |
| その他有価証券 | 2,884,883 | 2,098,282 | 28,139 | 5,011,305 |
| 国債 | 1,436,730 | — | — | 1,436,730 |
| 地方債 | — | 156,768 | — | 156,768 |
| 社債 | — | 812,361 | — | 812,361 |
| 株式 | 699,672 | — | — | 699,672 |
| 外国証券 | 744,812 | 1,129,151 | 28,139 | 1,902,104 |
| その他の証券 | 3,667 | — | — | 3,667 |
| 資産計 | 2,892,742 | 2,133,986 | 28,139 | 5,054,868 |
| デリバティブ取引(*1) | △ 202 | △ 68,140 | — | △ 68,342 |
| 通貨関連 | — | △ 68,160 | — | △ 68,160 |
| 金利関連 | — | 20 | — | 20 |
| 株式関連 | △ 202 | — | — | △ 202 |

(*1) デリバティブ取引によって生じた正味の債権・債務は純額で表示しており、合計で正味の債務となる項目については、△で示しております。

(注) 投資信託については、時価の算定に関する会計基準の適用指針(2019年7月4日 企業会計基準適用指針第31号)第26項に定める経過的な取扱いに従って、本計数の残高には含めておりません。当該投資信託の当連結会計年度末における連結貸借対照表価額は、540,435百万円であります。

(2)時価をもって連結貸借対照表計上額としない金融資産及び金融負債

| (単位：百万円) | | | | |
|-------------|-----------|---------|---------|-----------|
| 区分 | 時 価 | | | 合計 |
| | レベル1 | レベル2 | レベル3 | |
| 買入金銭債権 | — | — | 81 | 81 |
| 貸付金として取扱う債権 | — | — | 81 | 81 |
| 有価証券 | 1,516,953 | 651,767 | — | 2,168,720 |
| 満期保有目的の債券 | 1,226,012 | 208,463 | — | 1,434,476 |
| 国債 | 1,205,133 | — | — | 1,205,133 |
| 地方債 | — | 98,778 | — | 98,778 |
| 社債 | — | 108,022 | — | 108,022 |
| 外国証券 | 20,878 | 1,663 | — | 22,541 |
| 責任準備金対応債券 | 290,940 | 443,303 | — | 734,244 |
| 国債 | 290,940 | — | — | 290,940 |
| 地方債 | — | 137,159 | — | 137,159 |
| 社債 | — | 306,143 | — | 306,143 |
| 貸付金 | — | — | 573,386 | 573,386 |
| 保険約款貸付 | — | — | 51,901 | 51,901 |
| 一般貸付 | — | — | 521,484 | 521,484 |
| 資産計 | 1,516,953 | 651,767 | 573,467 | 2,742,188 |
| 社債 | — | 245,074 | — | 245,074 |
| 負債計 | — | 245,074 | — | 245,074 |

(3)時価の算定に用いた評価技法及びインプットの説明

ア. 有価証券(預貯金・買入金銭債権のうち「金融商品に関する会計基準」(2019年7月4日 企業会計基準第10号)に基づく有価証券として取扱うものを含む)

有価証券については、活発な市場における無調整の相場価格を利用できるものはレベル1の時価に分類しております。主に上場株式、国債(それぞれ一部外国証券を含む)がこれに含まれます。公表された相場価格を用いていたとしても市場が活発でない場合にはレベル2の時価に分類しております。主に地方債、社債(それぞれ一部外国証券を含む)がこれに含まれます。相場価格が入手できない場合には、主に情報ベンダー、取引先金融機関等の第三者から入手した価格につき、会計基準に従って算定されたものであると判断の上、当該価格の時価の算定に用いております。算定にあたり重要な観察できないインプットを用いている場合には、レベル3の時価に分類しております。

イ. 金銭の信託

金銭の信託については、原則として、信託財産である有価証券を「有価証券」と同様の方法により算定した価額をもって時価としており、レベル2に分類しております。

| 2022年度末 | | | | |
|--------------|-----------|-----------|--------|-----------|
| (単位：百万円) | | | | |
| 区分 | 時 価 | | | 合計 |
| | レベル1 | レベル2 | レベル3 | |
| 金銭の信託 | — | 24,897 | — | 24,897 |
| 売買目的有価証券 | — | 24,897 | — | 24,897 |
| 有価証券 | 3,107,340 | 1,947,228 | 26,490 | 5,081,059 |
| 売買目的有価証券 | — | 10,232 | — | 10,232 |
| 外国証券 | — | 10,232 | — | 10,232 |
| その他有価証券 | 3,107,340 | 1,936,996 | 26,490 | 5,070,826 |
| 国債 | 1,724,721 | — | — | 1,724,721 |
| 地方債 | — | 124,909 | — | 124,909 |
| 社債 | — | 642,457 | — | 642,457 |
| 株式 | 740,041 | — | — | 740,041 |
| 外国証券 | 595,331 | 1,053,931 | 26,490 | 1,675,753 |
| その他の証券 | 47,246 | 115,697 | — | 162,943 |
| 資産計 | 3,107,340 | 1,972,126 | 26,490 | 5,105,957 |
| デリバティブ取引(*1) | △ 169 | △ 1,355 | — | △ 1,524 |
| 通貨関連 | — | △ 1,402 | — | △ 1,402 |
| 金利関連 | — | 47 | — | 47 |
| 株式関連 | △ 31 | — | — | △ 31 |
| 債券関連 | △ 137 | — | — | △ 137 |

(*1) デリバティブ取引によって生じた正味の債権・債務は純額で表示しており、合計で正味の債務となる項目については、△で示しております。

(注) 時価算定会計基準適用指針第24-9項の取扱いを適用した投資信託財産が不動産である投資信託については、本計数の残高には含めておりません。当該投資信託の当連結会計年度末における連結貸借対照表価額は5,596百万円であります。また、当該投資信託の期首残高から期末残高への調整表は次のとおりであります。

| (単位：百万円) | |
|-----------------|-------|
| 期首残高 | 3,654 |
| 当連結会計年度の損益 | — |
| 又はその他の包括利益 | 441 |
| その他の包括利益に計上(*1) | 441 |
| 購入、売却及び償還 | 1,500 |
| 購入 | 1,500 |
| 期末残高 | 5,596 |

(*1) 連結包括利益計算書の「その他の包括利益」の「その他有価証券評価差額金」に含まれております。

(2)時価をもって連結貸借対照表計上額としない金融資産及び金融負債

| (単位：百万円) | | | | |
|-----------|-----------|---------|---------|-----------|
| 区分 | 時 価 | | | 合計 |
| | レベル1 | レベル2 | レベル3 | |
| 有価証券 | 1,575,842 | 636,794 | — | 2,212,636 |
| 満期保有目的の債券 | 1,171,314 | 196,854 | — | 1,368,169 |
| 国債 | 1,171,314 | — | — | 1,171,314 |
| 地方債 | — | 93,825 | — | 93,825 |
| 社債 | — | 103,028 | — | 103,028 |
| 責任準備金対応債券 | 404,527 | 439,940 | — | 844,467 |
| 国債 | 404,527 | — | — | 404,527 |
| 地方債 | — | 126,664 | — | 126,664 |
| 社債 | — | 313,275 | — | 313,275 |
| 貸付金 | — | — | 537,900 | 537,900 |
| 保険約款貸付 | — | — | 50,456 | 50,456 |
| 一般貸付 | — | — | 487,443 | 487,443 |
| 資産計 | 1,575,842 | 636,794 | 537,900 | 2,750,536 |
| 社債 | — | 238,498 | — | 238,498 |
| 負債計 | — | 238,498 | — | 238,498 |

(3)時価の算定に用いた評価技法及びインプットの説明

ア. 有価証券(預貯金・買入金銭債権のうち「金融商品に関する会計基準」(2019年7月4日 企業会計基準第10号)に基づく有価証券として取扱うものを含む)

有価証券については、活発な市場における無調整の相場価格を利用できるものはレベル1の時価に分類しております。主に上場株式、国債(それぞれ一部外国証券を含む)がこれに含まれます。公表された相場価格を用いていたとしても市場が活発でない場合にはレベル2の時価に分類しております。主に地方債、社債(それぞれ一部外国証券を含む)がこれに含まれます。相場価格が入手できない場合には、主に情報ベンダー、取引先金融機関等の第三者から入手した価格につき、会計基準に従って算定されたものであると判断の上、当該価格の時価の算定に用いております。算定にあたり重要な観察できないインプットを用いている場合には、レベル3の時価に分類しております。

イ. 金銭の信託

金銭の信託については、原則として、信託財産である有価証券を「有価証券」と同様の方法により算定した価額をもって時価としており、レベル2に分類しております。

| 2021年度末 | 2022年度末 | | | | | | | | | | | | | | | | | | | | | | | | | | | | | | | | | | | | | | |
|---|--|---------|----|-----------------|------|--------|--------|--------------------------|---------|---------|-----------|------|------|-----------------|---------|---------|------|--------|--------|---|--|------|----|-----------------|------|--------|--------|--------------------------|---------|---------|-----------|------|------|-----------------|---------|---------|------|--------|--------|
| <p>ウ. 貸付金及び貸付金として取扱う買入金銭債権 保険約款貸付は、当該貸付を解約返戻金の範囲内に限るなどの特性により返済期限を設けておらず、返済見込み期間及び金利条件等から、時価は帳簿価額と近似しているものと想定されるため、帳簿価額を時価としております。 一般貸付及び貸付金として取扱う買入金銭債権のうち、変動金利貸付の時価については、将来キャッシュ・フローに市場金利が短期間で反映されるため、時価は帳簿価額と近似していることから当該帳簿価額によっております。一方、固定金利貸付の時価については、主に、将来キャッシュ・フローを現在価値へ割り引いた価格によっております。 なお、破綻先、実質破綻先及び破綻懸念先に対する貸付金及び貸付金として取扱う買入金銭債権については、直接減額前の帳簿価額から貸倒見積高を控除した額を時価としております。 時価に対して観察できないインプットによる影響額が重要な場合はレベル3の時価、そうでない場合はレベル2の時価に分類してしております。</p> <p>エ. 社債 当社の発行する社債については、「有価証券」と同様の方法により算定した価額をもって時価としており、レベル2に分類してしております。</p> <p>オ. デリバティブ取引 デリバティブ取引については、活発な市場における無調整の相場価格を利用できるものはレベル1の時価に分類しており、主に先物、オプションの取引所取引がこれに含まれます。ただし、大部分のデリバティブ取引は店頭取引であり、公表された相場価格が存在しないため、主に情報ベンダー、取引先金融機関等の第三者から入手した価格につき、会計基準に従って算定されたものであると判断の上、当該価格を時価の算定に用いております。観察できないインプットを用いていない又はその影響が重要でない場合はレベル2の時価に分類しており、重要な観察できないインプットを用いている場合はレベル3の時価に分類してしております。</p> <p>(4)時価をもって連結貸借対照表計上額とする金融資産及び金融負債のうちレベル3の時価に関する情報 ア. 重要な観察できないインプットに関する定量的情報 当社は時価の算定にあたって、第三者から入手した相場価格を調整せずに使用しており、当社自身が観察できないインプットを推計していないため、記載を省略してしております。</p> <p>イ. 期首残高から期末残高への調整表、当連結会計年度の損益に認識した評価損益</p> | <p>ウ. 貸付金 保険約款貸付は、当該貸付を解約返戻金の範囲内に限るなどの特性により返済期限を設けておらず、返済見込み期間及び金利条件等から、時価は帳簿価額と近似しているものと想定されるため、帳簿価額を時価としております。 一般貸付のうち、変動金利貸付の時価については、将来キャッシュ・フローに市場金利が短期間で反映されるため、時価は帳簿価額と近似していることから当該帳簿価額によっております。一方、固定金利貸付の時価については、主に、将来キャッシュ・フローを現在価値へ割り引いた価格によっております。 なお、破綻先、実質破綻先及び破綻懸念先に対する貸付金については、直接減額前の帳簿価額から貸倒見積高を控除した額を時価としております。 時価に対して観察できないインプットによる影響額が重要な場合はレベル3の時価、そうでない場合はレベル2の時価に分類してしております。</p> <p>エ. 社債 当社の発行する社債については、「有価証券」と同様の方法により算定した価額をもって時価としており、レベル2に分類してしております。</p> <p>オ. デリバティブ取引 デリバティブ取引については、活発な市場における無調整の相場価格を利用できるものはレベル1の時価に分類しており、主に先物、オプションの取引所取引がこれに含まれます。ただし、大部分のデリバティブ取引は店頭取引であり、公表された相場価格が存在しないため、主に情報ベンダー、取引先金融機関等の第三者から入手した価格につき、会計基準に従って算定されたものであると判断の上、当該価格を時価の算定に用いております。観察できないインプットを用いていない又はその影響が重要でない場合はレベル2の時価に分類しており、重要な観察できないインプットを用いている場合はレベル3の時価に分類してしております。</p> <p>(4)時価をもって連結貸借対照表計上額とする金融資産及び金融負債のうちレベル3の時価に関する情報 ア. 重要な観察できないインプットに関する定量的情報 当社は時価の算定にあたって、第三者から入手した相場価格を調整せずに使用しており、当社自身が観察できないインプットを推計していないため、記載を省略してしております。</p> <p>イ. 期首残高から期末残高への調整表、当連結会計年度の損益に認識した評価損益</p> | | | | | | | | | | | | | | | | | | | | | | | | | | | | | | | | | | | | | | |
| (単位：百万円) | (単位：百万円) | | | | | | | | | | | | | | | | | | | | | | | | | | | | | | | | | | | | | | |
| <table border="1"> <thead> <tr> <th rowspan="2"></th> <th style="text-align: center;">有価証券</th> <th rowspan="2">合計</th> </tr> <tr> <th style="text-align: center;">その他有価証券 外国証券</th> </tr> </thead> <tbody> <tr> <td>期首残高</td> <td style="text-align: right;">29,312</td> <td style="text-align: right;">29,312</td> </tr> <tr> <td>当連結会計年度の損益 又はその他の包括利益</td> <td style="text-align: right;">△ 1,172</td> <td style="text-align: right;">△ 1,172</td> </tr> <tr> <td>損益に計上(*1)</td> <td style="text-align: right;">△ 10</td> <td style="text-align: right;">△ 10</td> </tr> <tr> <td>その他の包括利益に計上(*2)</td> <td style="text-align: right;">△ 1,162</td> <td style="text-align: right;">△ 1,162</td> </tr> <tr> <td>期末残高</td> <td style="text-align: right;">28,139</td> <td style="text-align: right;">28,139</td> </tr> </tbody> </table> | | 有価証券 | 合計 | その他有価証券 外国証券 | 期首残高 | 29,312 | 29,312 | 当連結会計年度の損益 又はその他の包括利益 | △ 1,172 | △ 1,172 | 損益に計上(*1) | △ 10 | △ 10 | その他の包括利益に計上(*2) | △ 1,162 | △ 1,162 | 期末残高 | 28,139 | 28,139 | <table border="1"> <thead> <tr> <th rowspan="2"></th> <th style="text-align: center;">有価証券</th> <th rowspan="2">合計</th> </tr> <tr> <th style="text-align: center;">その他有価証券 外国証券</th> </tr> </thead> <tbody> <tr> <td>期首残高</td> <td style="text-align: right;">28,139</td> <td style="text-align: right;">28,139</td> </tr> <tr> <td>当連結会計年度の損益 又はその他の包括利益</td> <td style="text-align: right;">△ 1,648</td> <td style="text-align: right;">△ 1,648</td> </tr> <tr> <td>損益に計上(*1)</td> <td style="text-align: right;">△ 10</td> <td style="text-align: right;">△ 10</td> </tr> <tr> <td>その他の包括利益に計上(*2)</td> <td style="text-align: right;">△ 1,638</td> <td style="text-align: right;">△ 1,638</td> </tr> <tr> <td>期末残高</td> <td style="text-align: right;">26,490</td> <td style="text-align: right;">26,490</td> </tr> </tbody> </table> | | 有価証券 | 合計 | その他有価証券 外国証券 | 期首残高 | 28,139 | 28,139 | 当連結会計年度の損益 又はその他の包括利益 | △ 1,648 | △ 1,648 | 損益に計上(*1) | △ 10 | △ 10 | その他の包括利益に計上(*2) | △ 1,638 | △ 1,638 | 期末残高 | 26,490 | 26,490 |
| | | 有価証券 | | 合計 | | | | | | | | | | | | | | | | | | | | | | | | | | | | | | | | | | | |
| | その他有価証券 外国証券 | | | | | | | | | | | | | | | | | | | | | | | | | | | | | | | | | | | | | | |
| 期首残高 | 29,312 | 29,312 | | | | | | | | | | | | | | | | | | | | | | | | | | | | | | | | | | | | | |
| 当連結会計年度の損益 又はその他の包括利益 | △ 1,172 | △ 1,172 | | | | | | | | | | | | | | | | | | | | | | | | | | | | | | | | | | | | | |
| 損益に計上(*1) | △ 10 | △ 10 | | | | | | | | | | | | | | | | | | | | | | | | | | | | | | | | | | | | | |
| その他の包括利益に計上(*2) | △ 1,162 | △ 1,162 | | | | | | | | | | | | | | | | | | | | | | | | | | | | | | | | | | | | | |
| 期末残高 | 28,139 | 28,139 | | | | | | | | | | | | | | | | | | | | | | | | | | | | | | | | | | | | | |
| | 有価証券 | 合計 | | | | | | | | | | | | | | | | | | | | | | | | | | | | | | | | | | | | | |
| | その他有価証券 外国証券 | | | | | | | | | | | | | | | | | | | | | | | | | | | | | | | | | | | | | | |
| 期首残高 | 28,139 | 28,139 | | | | | | | | | | | | | | | | | | | | | | | | | | | | | | | | | | | | | |
| 当連結会計年度の損益 又はその他の包括利益 | △ 1,648 | △ 1,648 | | | | | | | | | | | | | | | | | | | | | | | | | | | | | | | | | | | | | |
| 損益に計上(*1) | △ 10 | △ 10 | | | | | | | | | | | | | | | | | | | | | | | | | | | | | | | | | | | | | |
| その他の包括利益に計上(*2) | △ 1,638 | △ 1,638 | | | | | | | | | | | | | | | | | | | | | | | | | | | | | | | | | | | | | |
| 期末残高 | 26,490 | 26,490 | | | | | | | | | | | | | | | | | | | | | | | | | | | | | | | | | | | | | |
| <p>(*1) 連結損益計算書の「資産運用収益」及び「資産運用費用」に含まれております。 (*2) 連結包括利益計算書の「その他の包括利益」の「その他有価証券評価差額金」に含まれております。</p> | <p>(*1) 連結損益計算書の「資産運用収益」及び「資産運用費用」に含まれております。 (*2) 連結包括利益計算書の「その他の包括利益」の「その他有価証券評価差額金」に含まれております。</p> | | | | | | | | | | | | | | | | | | | | | | | | | | | | | | | | | | | | | | |
| <p>ウ. 時価の評価プロセスの説明 当社は資産管理部門にて時価の算定に関する方針及び手続の策定、ならびに時価の算定を行っております。算定された時価は、リスク管理部門にて、当該方針及び手続に準拠しているか妥当性を検証してしております。 時価の算定にあたっては、第三者から入手した相場価格につき、別の第三者から入手した相場価格との比較、利用されている評価技法及びインプットの確認や類似の金融商品の時価との比較等の適切な方法により価格の妥当性を検証してしております。</p> <p>エ. 重要な観察できないインプットを変化させた場合の時価に対する影響に関する説明 当社は時価の算定にあたって、第三者から入手し</p> | <p>ウ. 時価の評価プロセスの説明 当社は資産管理部門にて時価の算定に関する方針及び手続の策定、ならびに時価の算定を行っております。算定された時価は、リスク管理部門にて、当該方針及び手続に準拠しているか妥当性を検証してしております。 時価の算定にあたっては、第三者から入手した相場価格につき、別の第三者から入手した相場価格との比較、利用されている評価技法及びインプットの確認や類似の金融商品の時価との比較等の適切な方法により価格の妥当性を検証してしております。</p> <p>エ. 重要な観察できないインプットを変化させた場合の時価に対する影響に関する説明 当社は時価の算定にあたって、第三者から入手し</p> | | | | | | | | | | | | | | | | | | | | | | | | | | | | | | | | | | | | | | |

| 2021年度末 | 2022年度末 |
|---|--|
| <p>た相場価格を調整せずに使用しており、当社自身が観察できないインプットを推計していないため、記載を省略しております。</p> | <p>た相場価格を調整せずに使用しており、当社自身が観察できないインプットを推計していないため、記載を省略しております。</p> |
| <p>5. 当社では、東京都その他の地域において賃貸用のオフィスビル等を有しており、当連結会計年度末における当該賃貸等不動産の連結貸借対照表価額は194,813百万円、時価は326,189百万円であります。なお、時価の算定にあたっては、主として「不動産鑑定評価基準」に基づいて自社で算定した金額(指標等を用いて調整を行ったものを含む。)によっております。 また、賃貸等不動産の連結貸借対照表価額に含まれている資産除去債務に対応する額は367百万円であります。</p> | <p>5. 当社では、東京都その他の地域において賃貸用のオフィスビル等を有しており、当連結会計年度末における当該賃貸等不動産の連結貸借対照表価額は197,979百万円、時価は349,089百万円であります。なお、時価の算定にあたっては、主として「不動産鑑定評価基準」に基づいて自社で算定した金額(指標等を用いて調整を行ったものを含む。)によっております。 また、賃貸等不動産の連結貸借対照表価額に含まれている資産除去債務に対応する額は321百万円であります。</p> |
| <p>6. 消費貸借契約により貸し付けている有価証券の連結貸借対照表価額は621,280百万円であります。</p> | <p>6. 消費貸借契約により貸し付けている有価証券の連結貸借対照表価額は504,760百万円であります。</p> |
| <p>7. 債権のうち、破産更生債権及びこれらに準ずる債権、危険債権、三月以上延滞債権並びに貸付条件緩和債権の額は、3,776百万円であります。なお、それぞれの内訳は次のとおりであります。 債権のうち、破産更生債権及びこれらに準ずる債権額は160百万円であります。 上記取立不能見込額の直接減額は、0百万円であります。 なお、破産更生債権及びこれらに準ずる債権とは、破産手続開始、更生手続開始又は再生手続開始の申立て等の事由により経営破綻に陥っている債務者に対する債権及びこれらに準ずる債権であります。 債権のうち、危険債権額は1,999百万円あります。 なお、危険債権とは、債務者が経営破綻の状態には至っていないが、財政状態及び経営成績が悪化し、契約に従った債権の元本の回収及び利息の受取りができない可能性の高い債権で、破産更生債権及びこれらに準ずる債権に該当しない債権であります。 債権のうち、三月以上延滞債権額はありません。 なお、三月以上延滞債権とは、元本又は利息の支払が、約定支払日の翌日を起算日として三月以上延滞している貸付金で破産更生債権及びこれらに準ずる債権、危険債権に該当しないものであります。債権のうち、貸付条件緩和債権額は1,616百万円あります。 なお、貸付条件緩和債権とは、債務者の経営再建又は支援を図ることを目的として、金利の減免、利息の支払猶予、元本の返済猶予、債権放棄その他債務者に有利となる取決めを行った貸付金で、破産更生債権及びこれらに準ずる債権、危険債権、三月以上延滞債権に該当しないものであります。</p> | <p>7. 債権のうち、破産更生債権及びこれらに準ずる債権、危険債権、三月以上延滞債権並びに貸付条件緩和債権の額は、1,246百万円あります。なお、それぞれの内訳は次のとおりであります。 債権のうち、破産更生債権及びこれらに準ずる債権額は140百万円あります。 上記取立不能見込額の直接減額は、0百万円あります。 なお、破産更生債権及びこれらに準ずる債権とは、破産手続開始、更生手続開始又は再生手続開始の申立て等の事由により経営破綻に陥っている債務者に対する債権及びこれらに準ずる債権であります。 債権のうち、危険債権額は544百万円あります。 なお、危険債権とは、債務者が経営破綻の状態には至っていないが、財政状態及び経営成績が悪化し、契約に従った債権の元本の回収及び利息の受取りができない可能性の高い債権で、破産更生債権及びこれらに準ずる債権に該当しない債権であります。 債権のうち、三月以上延滞債権額はありません。 なお、三月以上延滞債権とは、元本又は利息の支払が、約定支払日の翌日を起算日として三月以上延滞している貸付金で破産更生債権及びこれらに準ずる債権、危険債権に該当しないものであります。債権のうち、貸付条件緩和債権額は561百万円あります。 なお、貸付条件緩和債権とは、債務者の経営再建又は支援を図ることを目的として、金利の減免、利息の支払猶予、元本の返済猶予、債権放棄その他債務者に有利となる取決めを行った貸付金で、破産更生債権及びこれらに準ずる債権、危険債権、三月以上延滞債権に該当しないものであります。</p> |
| <p>8. 有形固定資産の減価償却累計額は179,324百万円あります。</p> | <p>8. 有形固定資産の減価償却累計額は183,559百万円あります。</p> |
| <p>9. 特別勘定の資産の額は112,487百万円あります。なお、負債の額も同額であります。</p> | <p>9. 特別勘定の資産の額は118,783百万円あります。なお、負債の額も同額であります。</p> |
| <p>10. 非連結の子会社等に対する金銭債権の総額は2,245百万円、金銭債務の総額は39百万円あります。</p> | <p>10. 非連結の子会社等に対する金銭債権の総額は2,229百万円、金銭債務の総額は42百万円あります。</p> |
| <p>11. 繰延税金資産の総額は175,093百万円、繰延税金負債の総額は193,317百万円あります。繰延税金資産のうち評価性引当額として控除した額は5,133百万円あります。 繰延税金資産の発生的主要原因別内訳は、保険契約準備金99,652百万円、価格変動準備金52,554百万円及び退職給付に係る負債13,115百万円あります。 繰延税金負債の発生的主要原因別内訳は、その他有価証券の評価差額187,990百万円あります。 当社の当連結会計年度における法定実効税率は28.0%であり、法定実効税率と税効果会計適用後の法人税等の負担率4.8%との間の差異の主要な内訳は、社員配当準備金△24.1%であります。</p> | <p>11. 繰延税金資産の総額は177,047百万円、繰延税金負債の総額は156,019百万円あります。繰延税金資産のうち評価性引当額として控除した額は4,896百万円あります。 繰延税金資産の発生的主要原因別内訳は、保険契約準備金102,788百万円、価格変動準備金52,790百万円及び退職給付に係る負債12,766百万円あります。 繰延税金負債の発生的主要原因別内訳は、その他有価証券の評価差額149,777百万円あります。 当社の当連結会計年度における法定実効税率は28.0%であり、法定実効税率と税効果会計適用後の法人税等の負担率5.4%との間の差異の主要な内訳は、社員配当準備金△23.4%であります。</p> |

| 2021年度末 | 2022年度末 | | | | | | | | | | | | | | | | | | | | | | | | | | | | | | | | | | | | | | | | | | | | | | | | | | | | |
|--|--|--------------|------------------|-----------|-----------------|-----------|--------------|--------------|-------------|------------|---|--------------|------------|------------------|-----------|-----------------|--------------|--------------|-----------|-------------|-----------|------------|------------|------|------------|------------|--|--------------|-----------|------|----------|------|--------|--------------|---------|----------|------------|--------------|-----------|------------|-----------|--------|----------|--------------|----------|-----------|----------|----------|------------|-----|------|------------|-----------|
| <p>12. 社員配当準備金の異動状況は次のとおりであります。</p> <table border="0"> <tr> <td>当連結会計年度期首現在高</td> <td>63,232百万円</td> </tr> <tr> <td>前連結会計年度剰余金よりの繰入額</td> <td>32,744百万円</td> </tr> <tr> <td>当連結会計年度社員配当金支払額</td> <td>32,580百万円</td> </tr> <tr> <td>利息による増加等</td> <td>13百万円</td> </tr> <tr> <td>当連結会計年度末現在高</td> <td>63,411百万円</td> </tr> </table> | 当連結会計年度期首現在高 | 63,232百万円 | 前連結会計年度剰余金よりの繰入額 | 32,744百万円 | 当連結会計年度社員配当金支払額 | 32,580百万円 | 利息による増加等 | 13百万円 | 当連結会計年度末現在高 | 63,411百万円 | <p>12. 社員配当準備金の異動状況は次のとおりであります。</p> <table border="0"> <tr> <td>当連結会計年度期首現在高</td> <td>63,411百万円</td> </tr> <tr> <td>前連結会計年度剰余金よりの繰入額</td> <td>30,726百万円</td> </tr> <tr> <td>当連結会計年度社員配当金支払額</td> <td>29,731百万円</td> </tr> <tr> <td>利息による増加等</td> <td>13百万円</td> </tr> <tr> <td>当連結会計年度末現在高</td> <td>64,420百万円</td> </tr> </table> | 当連結会計年度期首現在高 | 63,411百万円 | 前連結会計年度剰余金よりの繰入額 | 30,726百万円 | 当連結会計年度社員配当金支払額 | 29,731百万円 | 利息による増加等 | 13百万円 | 当連結会計年度末現在高 | 64,420百万円 | | | | | | | | | | | | | | | | | | | | | | | | | | | | | | | | |
| 当連結会計年度期首現在高 | 63,232百万円 | | | | | | | | | | | | | | | | | | | | | | | | | | | | | | | | | | | | | | | | | | | | | | | | | | | | |
| 前連結会計年度剰余金よりの繰入額 | 32,744百万円 | | | | | | | | | | | | | | | | | | | | | | | | | | | | | | | | | | | | | | | | | | | | | | | | | | | | |
| 当連結会計年度社員配当金支払額 | 32,580百万円 | | | | | | | | | | | | | | | | | | | | | | | | | | | | | | | | | | | | | | | | | | | | | | | | | | | | |
| 利息による増加等 | 13百万円 | | | | | | | | | | | | | | | | | | | | | | | | | | | | | | | | | | | | | | | | | | | | | | | | | | | | |
| 当連結会計年度末現在高 | 63,411百万円 | | | | | | | | | | | | | | | | | | | | | | | | | | | | | | | | | | | | | | | | | | | | | | | | | | | | |
| 当連結会計年度期首現在高 | 63,411百万円 | | | | | | | | | | | | | | | | | | | | | | | | | | | | | | | | | | | | | | | | | | | | | | | | | | | | |
| 前連結会計年度剰余金よりの繰入額 | 30,726百万円 | | | | | | | | | | | | | | | | | | | | | | | | | | | | | | | | | | | | | | | | | | | | | | | | | | | | |
| 当連結会計年度社員配当金支払額 | 29,731百万円 | | | | | | | | | | | | | | | | | | | | | | | | | | | | | | | | | | | | | | | | | | | | | | | | | | | | |
| 利息による増加等 | 13百万円 | | | | | | | | | | | | | | | | | | | | | | | | | | | | | | | | | | | | | | | | | | | | | | | | | | | | |
| 当連結会計年度末現在高 | 64,420百万円 | | | | | | | | | | | | | | | | | | | | | | | | | | | | | | | | | | | | | | | | | | | | | | | | | | | | |
| <p>13. 契約者配当準備金の異動状況は次のとおりであります。</p> <table border="0"> <tr> <td>当連結会計年度期首現在高</td> <td>308百万円</td> </tr> <tr> <td>当連結会計年度契約者配当金支払額</td> <td>181百万円</td> </tr> <tr> <td>利息による増加等</td> <td>0百万円</td> </tr> <tr> <td>契約者配当準備金繰入額</td> <td>195百万円</td> </tr> <tr> <td>当連結会計年度末現在高</td> <td>322百万円</td> </tr> </table> | 当連結会計年度期首現在高 | 308百万円 | 当連結会計年度契約者配当金支払額 | 181百万円 | 利息による増加等 | 0百万円 | 契約者配当準備金繰入額 | 195百万円 | 当連結会計年度末現在高 | 322百万円 | <p>13. 契約者配当準備金の異動状況は次のとおりであります。</p> <table border="0"> <tr> <td>当連結会計年度期首現在高</td> <td>322百万円</td> </tr> <tr> <td>当連結会計年度契約者配当金支払額</td> <td>192百万円</td> </tr> <tr> <td>利息による増加等</td> <td>0百万円</td> </tr> <tr> <td>契約者配当準備金繰入額</td> <td>173百万円</td> </tr> <tr> <td>当連結会計年度末現在高</td> <td>304百万円</td> </tr> </table> | 当連結会計年度期首現在高 | 322百万円 | 当連結会計年度契約者配当金支払額 | 192百万円 | 利息による増加等 | 0百万円 | 契約者配当準備金繰入額 | 173百万円 | 当連結会計年度末現在高 | 304百万円 | | | | | | | | | | | | | | | | | | | | | | | | | | | | | | | | |
| 当連結会計年度期首現在高 | 308百万円 | | | | | | | | | | | | | | | | | | | | | | | | | | | | | | | | | | | | | | | | | | | | | | | | | | | | |
| 当連結会計年度契約者配当金支払額 | 181百万円 | | | | | | | | | | | | | | | | | | | | | | | | | | | | | | | | | | | | | | | | | | | | | | | | | | | | |
| 利息による増加等 | 0百万円 | | | | | | | | | | | | | | | | | | | | | | | | | | | | | | | | | | | | | | | | | | | | | | | | | | | | |
| 契約者配当準備金繰入額 | 195百万円 | | | | | | | | | | | | | | | | | | | | | | | | | | | | | | | | | | | | | | | | | | | | | | | | | | | | |
| 当連結会計年度末現在高 | 322百万円 | | | | | | | | | | | | | | | | | | | | | | | | | | | | | | | | | | | | | | | | | | | | | | | | | | | | |
| 当連結会計年度期首現在高 | 322百万円 | | | | | | | | | | | | | | | | | | | | | | | | | | | | | | | | | | | | | | | | | | | | | | | | | | | | |
| 当連結会計年度契約者配当金支払額 | 192百万円 | | | | | | | | | | | | | | | | | | | | | | | | | | | | | | | | | | | | | | | | | | | | | | | | | | | | |
| 利息による増加等 | 0百万円 | | | | | | | | | | | | | | | | | | | | | | | | | | | | | | | | | | | | | | | | | | | | | | | | | | | | |
| 契約者配当準備金繰入額 | 173百万円 | | | | | | | | | | | | | | | | | | | | | | | | | | | | | | | | | | | | | | | | | | | | | | | | | | | | |
| 当連結会計年度末現在高 | 304百万円 | | | | | | | | | | | | | | | | | | | | | | | | | | | | | | | | | | | | | | | | | | | | | | | | | | | | |
| <p>14. 非連結の子会社等の株式は404百万円であります。</p> | <p>14. 非連結の子会社等の株式は404百万円であります。</p> | | | | | | | | | | | | | | | | | | | | | | | | | | | | | | | | | | | | | | | | | | | | | | | | | | | | |
| <p>15. 担保に供されている資産の額は、有価証券225,740百万円であります。</p> <p>また、担保付き債務の額は166,881百万円であります。</p> <p>なお、上記には、現金担保付有価証券貸借取引により差し入れた有価証券150,826百万円及び受入担保金160,928百万円が含まれております。</p> | <p>15. 担保に供されている資産の額は、有価証券175,557百万円であります。</p> <p>また、担保付き債務の額は161,480百万円であります。</p> <p>なお、上記には、現金担保付有価証券貸借取引により差し入れた有価証券147,552百万円及び受入担保金155,483百万円が含まれております。</p> | | | | | | | | | | | | | | | | | | | | | | | | | | | | | | | | | | | | | | | | | | | | | | | | | | | | |
| <p>16. 保険業法施行規則第73条第3項において準用する同規則第71条第1項に規定する再保険を付した部分に相当する支払備金（以下「出再支払備金」という。）の金額は2百万円であり、同規則第71条第1項に規定する再保険を付した部分に相当する責任準備金（以下「出再責任準備金」という。）の金額は42百万円であります。</p> | <p>16. 保険業法施行規則第73条第3項において準用する同規則第71条第1項に規定する再保険を付した部分に相当する支払備金（以下「出再支払備金」という。）の金額は0百万円であり、同規則第71条第1項に規定する再保険を付した部分に相当する責任準備金（以下「出再責任準備金」という。）の金額は40百万円であります。</p> | | | | | | | | | | | | | | | | | | | | | | | | | | | | | | | | | | | | | | | | | | | | | | | | | | | | |
| <p>17. 貸付金に係るコミットメントライン契約等の融資未実行残高は11,492百万円であります。</p> | <p>17. 貸付金に係るコミットメントライン契約等の融資未実行残高は8,604百万円であります。</p> | | | | | | | | | | | | | | | | | | | | | | | | | | | | | | | | | | | | | | | | | | | | | | | | | | | | |
| <p>18. 社債は、他の債務よりも債務の履行が後順位である旨の特約が付された劣後特約付社債であります。</p> | <p>18. 社債は、他の債務よりも債務の履行が後順位である旨の特約が付された劣後特約付社債であります。</p> | | | | | | | | | | | | | | | | | | | | | | | | | | | | | | | | | | | | | | | | | | | | | | | | | | | | |
| <p>19. 保険業法第259条の規定に基づく生命保険契約者保護機構に対する当連結会計年度末における今後の負担見積額は9,995百万円であります。</p> <p>なお、当該負担金は拠出した連結会計年度の事業費として処理しております。</p> | <p>19. 退職給付に関する事項は次のとおりであります。</p> <p>(1)採用している退職給付制度の概要</p> <p>当社及び連結子会社は、内務職員については、確定給付型の制度として、確定給付企業年金制度及び退職一時金制度を設けております。また、確定拠出型の制度として、確定拠出年金制度を設けております。</p> <p>営業職員については、確定給付型の制度として、退職一時金制度を設けております。</p> <p>なお、営業職員の退職一時金制度には、退職給付信託が設定されております。</p> <p>当社の一部の退職一時金制度及び一部の連結子会社は、退職給付債務の算定にあたり、簡便法を採用しております。</p> <p>(2)確定給付制度</p> <p>①退職給付債務の期首残高と期末残高の調整表</p> <table border="0"> <tr> <td>期首における退職給付債務</td> <td>91,051百万円</td> </tr> <tr> <td>勤務費用</td> <td>3,701百万円</td> </tr> <tr> <td>利息費用</td> <td>541百万円</td> </tr> <tr> <td>数理計算上の差異の発生額</td> <td>47百万円</td> </tr> <tr> <td>退職給付の支払額</td> <td>△ 4,185百万円</td> </tr> <tr> <td>期末における退職給付債務</td> <td>91,156百万円</td> </tr> </table> <p>②年金資産の期首残高と期末残高の調整表</p> <table border="0"> <tr> <td>期首における年金資産</td> <td>62,627百万円</td> </tr> <tr> <td>期待運用収益</td> <td>1,202百万円</td> </tr> <tr> <td>数理計算上の差異の発生額</td> <td>956百万円</td> </tr> <tr> <td>事業主からの拠出額</td> <td>1,117百万円</td> </tr> <tr> <td>退職給付の支払額</td> <td>△ 1,608百万円</td> </tr> <tr> <td>その他</td> <td>4百万円</td> </tr> <tr> <td>期末における年金資産</td> <td>64,301百万円</td> </tr> </table> | 期首における退職給付債務 | 91,051百万円 | 勤務費用 | 3,701百万円 | 利息費用 | 541百万円 | 数理計算上の差異の発生額 | 47百万円 | 退職給付の支払額 | △ 4,185百万円 | 期末における退職給付債務 | 91,156百万円 | 期首における年金資産 | 62,627百万円 | 期待運用収益 | 1,202百万円 | 数理計算上の差異の発生額 | 956百万円 | 事業主からの拠出額 | 1,117百万円 | 退職給付の支払額 | △ 1,608百万円 | その他 | 4百万円 | 期末における年金資産 | 64,301百万円 | | | | | | | | | | | | | | | | | | | | | | | | | | |
| 期首における退職給付債務 | 91,051百万円 | | | | | | | | | | | | | | | | | | | | | | | | | | | | | | | | | | | | | | | | | | | | | | | | | | | | |
| 勤務費用 | 3,701百万円 | | | | | | | | | | | | | | | | | | | | | | | | | | | | | | | | | | | | | | | | | | | | | | | | | | | | |
| 利息費用 | 541百万円 | | | | | | | | | | | | | | | | | | | | | | | | | | | | | | | | | | | | | | | | | | | | | | | | | | | | |
| 数理計算上の差異の発生額 | 47百万円 | | | | | | | | | | | | | | | | | | | | | | | | | | | | | | | | | | | | | | | | | | | | | | | | | | | | |
| 退職給付の支払額 | △ 4,185百万円 | | | | | | | | | | | | | | | | | | | | | | | | | | | | | | | | | | | | | | | | | | | | | | | | | | | | |
| 期末における退職給付債務 | 91,156百万円 | | | | | | | | | | | | | | | | | | | | | | | | | | | | | | | | | | | | | | | | | | | | | | | | | | | | |
| 期首における年金資産 | 62,627百万円 | | | | | | | | | | | | | | | | | | | | | | | | | | | | | | | | | | | | | | | | | | | | | | | | | | | | |
| 期待運用収益 | 1,202百万円 | | | | | | | | | | | | | | | | | | | | | | | | | | | | | | | | | | | | | | | | | | | | | | | | | | | | |
| 数理計算上の差異の発生額 | 956百万円 | | | | | | | | | | | | | | | | | | | | | | | | | | | | | | | | | | | | | | | | | | | | | | | | | | | | |
| 事業主からの拠出額 | 1,117百万円 | | | | | | | | | | | | | | | | | | | | | | | | | | | | | | | | | | | | | | | | | | | | | | | | | | | | |
| 退職給付の支払額 | △ 1,608百万円 | | | | | | | | | | | | | | | | | | | | | | | | | | | | | | | | | | | | | | | | | | | | | | | | | | | | |
| その他 | 4百万円 | | | | | | | | | | | | | | | | | | | | | | | | | | | | | | | | | | | | | | | | | | | | | | | | | | | | |
| 期末における年金資産 | 64,301百万円 | | | | | | | | | | | | | | | | | | | | | | | | | | | | | | | | | | | | | | | | | | | | | | | | | | | | |
| <p>20. 退職給付に関する事項は次のとおりであります。</p> <p>(1)採用している退職給付制度の概要</p> <p>当社及び連結子会社は、内務職員については、確定給付型の制度として、確定給付企業年金制度及び退職一時金制度を設けております。また、確定拠出型の制度として、確定拠出年金制度を設けております。</p> <p>営業職員については、確定給付型の制度として、退職一時金制度を設けております。</p> <p>なお、営業職員の退職一時金制度には、退職給付信託が設定されております。</p> <p>当社の一部の退職一時金制度及び一部の連結子会社は、退職給付債務の算定にあたり、簡便法を採用しております。</p> <p>(2)確定給付制度</p> <p>①退職給付債務の期首残高と期末残高の調整表</p> <table border="0"> <tr> <td>期首における退職給付債務</td> <td>91,051百万円</td> </tr> <tr> <td>勤務費用</td> <td>3,701百万円</td> </tr> <tr> <td>利息費用</td> <td>541百万円</td> </tr> <tr> <td>数理計算上の差異の発生額</td> <td>47百万円</td> </tr> <tr> <td>退職給付の支払額</td> <td>△ 4,185百万円</td> </tr> <tr> <td>期末における退職給付債務</td> <td>91,156百万円</td> </tr> </table> <p>②年金資産の期首残高と期末残高の調整表</p> <table border="0"> <tr> <td>期首における年金資産</td> <td>62,627百万円</td> </tr> <tr> <td>期待運用収益</td> <td>1,202百万円</td> </tr> <tr> <td>数理計算上の差異の発生額</td> <td>956百万円</td> </tr> <tr> <td>事業主からの拠出額</td> <td>1,117百万円</td> </tr> <tr> <td>退職給付の支払額</td> <td>△ 1,608百万円</td> </tr> <tr> <td>その他</td> <td>4百万円</td> </tr> <tr> <td>期末における年金資産</td> <td>64,301百万円</td> </tr> </table> | 期首における退職給付債務 | 91,051百万円 | 勤務費用 | 3,701百万円 | 利息費用 | 541百万円 | 数理計算上の差異の発生額 | 47百万円 | 退職給付の支払額 | △ 4,185百万円 | 期末における退職給付債務 | 91,156百万円 | 期首における年金資産 | 62,627百万円 | 期待運用収益 | 1,202百万円 | 数理計算上の差異の発生額 | 956百万円 | 事業主からの拠出額 | 1,117百万円 | 退職給付の支払額 | △ 1,608百万円 | その他 | 4百万円 | 期末における年金資産 | 64,301百万円 | <p>20. 退職給付に関する事項は次のとおりであります。</p> <p>(1)採用している退職給付制度の概要</p> <p>当社及び連結子会社は、内務職員については、確定給付型の制度として、確定給付企業年金制度及び退職一時金制度を設けております。また、確定拠出型の制度として、確定拠出年金制度を設けております。</p> <p>営業職員については、確定給付型の制度として、退職一時金制度を設けております。</p> <p>なお、営業職員の退職一時金制度には、退職給付信託が設定されております。</p> <p>当社の一部の退職一時金制度及び一部の連結子会社は、退職給付債務の算定にあたり、簡便法を採用しております。</p> <p>(2)確定給付制度</p> <p>①退職給付債務の期首残高と期末残高の調整表</p> <table border="0"> <tr> <td>期首における退職給付債務</td> <td>91,156百万円</td> </tr> <tr> <td>勤務費用</td> <td>3,718百万円</td> </tr> <tr> <td>利息費用</td> <td>542百万円</td> </tr> <tr> <td>数理計算上の差異の発生額</td> <td>△ 12百万円</td> </tr> <tr> <td>退職給付の支払額</td> <td>△ 4,450百万円</td> </tr> <tr> <td>期末における退職給付債務</td> <td>90,953百万円</td> </tr> </table> <p>②年金資産の期首残高と期末残高の調整表</p> <table border="0"> <tr> <td>期首における年金資産</td> <td>64,301百万円</td> </tr> <tr> <td>期待運用収益</td> <td>1,232百万円</td> </tr> <tr> <td>数理計算上の差異の発生額</td> <td>2,410百万円</td> </tr> <tr> <td>事業主からの拠出額</td> <td>1,105百万円</td> </tr> <tr> <td>退職給付の支払額</td> <td>△ 2,135百万円</td> </tr> <tr> <td>その他</td> <td>3百万円</td> </tr> <tr> <td>期末における年金資産</td> <td>66,918百万円</td> </tr> </table> | 期首における退職給付債務 | 91,156百万円 | 勤務費用 | 3,718百万円 | 利息費用 | 542百万円 | 数理計算上の差異の発生額 | △ 12百万円 | 退職給付の支払額 | △ 4,450百万円 | 期末における退職給付債務 | 90,953百万円 | 期首における年金資産 | 64,301百万円 | 期待運用収益 | 1,232百万円 | 数理計算上の差異の発生額 | 2,410百万円 | 事業主からの拠出額 | 1,105百万円 | 退職給付の支払額 | △ 2,135百万円 | その他 | 3百万円 | 期末における年金資産 | 66,918百万円 |
| 期首における退職給付債務 | 91,051百万円 | | | | | | | | | | | | | | | | | | | | | | | | | | | | | | | | | | | | | | | | | | | | | | | | | | | | |
| 勤務費用 | 3,701百万円 | | | | | | | | | | | | | | | | | | | | | | | | | | | | | | | | | | | | | | | | | | | | | | | | | | | | |
| 利息費用 | 541百万円 | | | | | | | | | | | | | | | | | | | | | | | | | | | | | | | | | | | | | | | | | | | | | | | | | | | | |
| 数理計算上の差異の発生額 | 47百万円 | | | | | | | | | | | | | | | | | | | | | | | | | | | | | | | | | | | | | | | | | | | | | | | | | | | | |
| 退職給付の支払額 | △ 4,185百万円 | | | | | | | | | | | | | | | | | | | | | | | | | | | | | | | | | | | | | | | | | | | | | | | | | | | | |
| 期末における退職給付債務 | 91,156百万円 | | | | | | | | | | | | | | | | | | | | | | | | | | | | | | | | | | | | | | | | | | | | | | | | | | | | |
| 期首における年金資産 | 62,627百万円 | | | | | | | | | | | | | | | | | | | | | | | | | | | | | | | | | | | | | | | | | | | | | | | | | | | | |
| 期待運用収益 | 1,202百万円 | | | | | | | | | | | | | | | | | | | | | | | | | | | | | | | | | | | | | | | | | | | | | | | | | | | | |
| 数理計算上の差異の発生額 | 956百万円 | | | | | | | | | | | | | | | | | | | | | | | | | | | | | | | | | | | | | | | | | | | | | | | | | | | | |
| 事業主からの拠出額 | 1,117百万円 | | | | | | | | | | | | | | | | | | | | | | | | | | | | | | | | | | | | | | | | | | | | | | | | | | | | |
| 退職給付の支払額 | △ 1,608百万円 | | | | | | | | | | | | | | | | | | | | | | | | | | | | | | | | | | | | | | | | | | | | | | | | | | | | |
| その他 | 4百万円 | | | | | | | | | | | | | | | | | | | | | | | | | | | | | | | | | | | | | | | | | | | | | | | | | | | | |
| 期末における年金資産 | 64,301百万円 | | | | | | | | | | | | | | | | | | | | | | | | | | | | | | | | | | | | | | | | | | | | | | | | | | | | |
| 期首における退職給付債務 | 91,156百万円 | | | | | | | | | | | | | | | | | | | | | | | | | | | | | | | | | | | | | | | | | | | | | | | | | | | | |
| 勤務費用 | 3,718百万円 | | | | | | | | | | | | | | | | | | | | | | | | | | | | | | | | | | | | | | | | | | | | | | | | | | | | |
| 利息費用 | 542百万円 | | | | | | | | | | | | | | | | | | | | | | | | | | | | | | | | | | | | | | | | | | | | | | | | | | | | |
| 数理計算上の差異の発生額 | △ 12百万円 | | | | | | | | | | | | | | | | | | | | | | | | | | | | | | | | | | | | | | | | | | | | | | | | | | | | |
| 退職給付の支払額 | △ 4,450百万円 | | | | | | | | | | | | | | | | | | | | | | | | | | | | | | | | | | | | | | | | | | | | | | | | | | | | |
| 期末における退職給付債務 | 90,953百万円 | | | | | | | | | | | | | | | | | | | | | | | | | | | | | | | | | | | | | | | | | | | | | | | | | | | | |
| 期首における年金資産 | 64,301百万円 | | | | | | | | | | | | | | | | | | | | | | | | | | | | | | | | | | | | | | | | | | | | | | | | | | | | |
| 期待運用収益 | 1,232百万円 | | | | | | | | | | | | | | | | | | | | | | | | | | | | | | | | | | | | | | | | | | | | | | | | | | | | |
| 数理計算上の差異の発生額 | 2,410百万円 | | | | | | | | | | | | | | | | | | | | | | | | | | | | | | | | | | | | | | | | | | | | | | | | | | | | |
| 事業主からの拠出額 | 1,105百万円 | | | | | | | | | | | | | | | | | | | | | | | | | | | | | | | | | | | | | | | | | | | | | | | | | | | | |
| 退職給付の支払額 | △ 2,135百万円 | | | | | | | | | | | | | | | | | | | | | | | | | | | | | | | | | | | | | | | | | | | | | | | | | | | | |
| その他 | 3百万円 | | | | | | | | | | | | | | | | | | | | | | | | | | | | | | | | | | | | | | | | | | | | | | | | | | | | |
| 期末における年金資産 | 66,918百万円 | | | | | | | | | | | | | | | | | | | | | | | | | | | | | | | | | | | | | | | | | | | | | | | | | | | | |

| 2021年度末 | 2022年度末 | | | | | | | | | | | | | | | | | | | | | | | | | | | | | | | | |
|--|--|------------|-----------|-------------|----------|-------------------|---|-------------|---|------------------|-----------|-----------|-----------------|-----------------|---|------------------|--|--------------|-----------|--------|-------------|----------------|-----------|---------------|-----------|-----------------------|------------------|-----------------|-----------------|-----------|------------|-----------------------|------------------|
| <p>③退職給付債務及び年金資産と連結貸借対照表に計上された退職給付に係る負債及び資産の調整表</p> <table style="width: 100%; border-collapse: collapse;"> <tr> <td style="width: 80%;">積立型制度の退職給付債務</td> <td style="text-align: right;">78,843百万円</td> </tr> <tr> <td>年金資産</td> <td style="text-align: right;">△ 64,301百万円</td> </tr> <tr> <td></td> <td style="text-align: right;">14,542百万円</td> </tr> <tr> <td>非積立型制度の退職給付債務</td> <td style="text-align: right;">12,312百万円</td> </tr> <tr> <td>連結貸借対照表に計上された負債と資産の純額</td> <td style="text-align: right;"><u>26,855百万円</u></td> </tr> <tr> <td>退職給付に係る負債</td> <td style="text-align: right;">27,677百万円</td> </tr> <tr> <td>退職給付に係る資産</td> <td style="text-align: right;">△ 822百万円</td> </tr> <tr> <td>連結貸借対照表に計上された負債と資産の純額</td> <td style="text-align: right;"><u>26,855百万円</u></td> </tr> </table> | 積立型制度の退職給付債務 | 78,843百万円 | 年金資産 | △ 64,301百万円 | | 14,542百万円 | 非積立型制度の退職給付債務 | 12,312百万円 | 連結貸借対照表に計上された負債と資産の純額 | <u>26,855百万円</u> | 退職給付に係る負債 | 27,677百万円 | 退職給付に係る資産 | △ 822百万円 | 連結貸借対照表に計上された負債と資産の純額 | <u>26,855百万円</u> | <p>③退職給付債務及び年金資産と連結貸借対照表に計上された退職給付に係る負債及び資産の調整表</p> <table style="width: 100%; border-collapse: collapse;"> <tr> <td style="width: 80%;">積立型制度の退職給付債務</td> <td style="text-align: right;">78,877百万円</td> </tr> <tr> <td>年金資産</td> <td style="text-align: right;">△ 66,918百万円</td> </tr> <tr> <td></td> <td style="text-align: right;">11,959百万円</td> </tr> <tr> <td>非積立型制度の退職給付債務</td> <td style="text-align: right;">12,076百万円</td> </tr> <tr> <td>連結貸借対照表に計上された負債と資産の純額</td> <td style="text-align: right;"><u>24,035百万円</u></td> </tr> <tr> <td>退職給付に係る負債</td> <td style="text-align: right;">25,232百万円</td> </tr> <tr> <td>退職給付に係る資産</td> <td style="text-align: right;">△ 1,184百万円</td> </tr> <tr> <td>連結貸借対照表に計上された負債と資産の純額</td> <td style="text-align: right;"><u>24,035百万円</u></td> </tr> </table> | 積立型制度の退職給付債務 | 78,877百万円 | 年金資産 | △ 66,918百万円 | | 11,959百万円 | 非積立型制度の退職給付債務 | 12,076百万円 | 連結貸借対照表に計上された負債と資産の純額 | <u>24,035百万円</u> | 退職給付に係る負債 | 25,232百万円 | 退職給付に係る資産 | △ 1,184百万円 | 連結貸借対照表に計上された負債と資産の純額 | <u>24,035百万円</u> |
| 積立型制度の退職給付債務 | 78,843百万円 | | | | | | | | | | | | | | | | | | | | | | | | | | | | | | | | |
| 年金資産 | △ 64,301百万円 | | | | | | | | | | | | | | | | | | | | | | | | | | | | | | | | |
| | 14,542百万円 | | | | | | | | | | | | | | | | | | | | | | | | | | | | | | | | |
| 非積立型制度の退職給付債務 | 12,312百万円 | | | | | | | | | | | | | | | | | | | | | | | | | | | | | | | | |
| 連結貸借対照表に計上された負債と資産の純額 | <u>26,855百万円</u> | | | | | | | | | | | | | | | | | | | | | | | | | | | | | | | | |
| 退職給付に係る負債 | 27,677百万円 | | | | | | | | | | | | | | | | | | | | | | | | | | | | | | | | |
| 退職給付に係る資産 | △ 822百万円 | | | | | | | | | | | | | | | | | | | | | | | | | | | | | | | | |
| 連結貸借対照表に計上された負債と資産の純額 | <u>26,855百万円</u> | | | | | | | | | | | | | | | | | | | | | | | | | | | | | | | | |
| 積立型制度の退職給付債務 | 78,877百万円 | | | | | | | | | | | | | | | | | | | | | | | | | | | | | | | | |
| 年金資産 | △ 66,918百万円 | | | | | | | | | | | | | | | | | | | | | | | | | | | | | | | | |
| | 11,959百万円 | | | | | | | | | | | | | | | | | | | | | | | | | | | | | | | | |
| 非積立型制度の退職給付債務 | 12,076百万円 | | | | | | | | | | | | | | | | | | | | | | | | | | | | | | | | |
| 連結貸借対照表に計上された負債と資産の純額 | <u>24,035百万円</u> | | | | | | | | | | | | | | | | | | | | | | | | | | | | | | | | |
| 退職給付に係る負債 | 25,232百万円 | | | | | | | | | | | | | | | | | | | | | | | | | | | | | | | | |
| 退職給付に係る資産 | △ 1,184百万円 | | | | | | | | | | | | | | | | | | | | | | | | | | | | | | | | |
| 連結貸借対照表に計上された負債と資産の純額 | <u>24,035百万円</u> | | | | | | | | | | | | | | | | | | | | | | | | | | | | | | | | |
| <p>④退職給付に関連する損益</p> <table style="width: 100%; border-collapse: collapse;"> <tr> <td style="width: 80%;">勤務費用</td> <td style="text-align: right;">3,701百万円</td> </tr> <tr> <td>利息費用</td> <td style="text-align: right;">541百万円</td> </tr> <tr> <td>期待運用収益</td> <td style="text-align: right;">△ 1,202百万円</td> </tr> <tr> <td>数理計算上の差異の費用処理額</td> <td style="text-align: right;">1,428百万円</td> </tr> <tr> <td>過去勤務費用の費用処理額</td> <td style="text-align: right;">△ 13百万円</td> </tr> <tr> <td>その他</td> <td style="text-align: right;">△ 4百万円</td> </tr> <tr> <td>確定給付制度に係る退職給付費用</td> <td style="text-align: right;"><u>4,450百万円</u></td> </tr> </table> | 勤務費用 | 3,701百万円 | 利息費用 | 541百万円 | 期待運用収益 | △ 1,202百万円 | 数理計算上の差異の費用処理額 | 1,428百万円 | 過去勤務費用の費用処理額 | △ 13百万円 | その他 | △ 4百万円 | 確定給付制度に係る退職給付費用 | <u>4,450百万円</u> | <p>④退職給付に関連する損益</p> <table style="width: 100%; border-collapse: collapse;"> <tr> <td style="width: 80%;">勤務費用</td> <td style="text-align: right;">3,718百万円</td> </tr> <tr> <td>利息費用</td> <td style="text-align: right;">542百万円</td> </tr> <tr> <td>期待運用収益</td> <td style="text-align: right;">△ 1,232百万円</td> </tr> <tr> <td>数理計算上の差異の費用処理額</td> <td style="text-align: right;">772百万円</td> </tr> <tr> <td>過去勤務費用の費用処理額</td> <td style="text-align: right;">5百万円</td> </tr> <tr> <td>その他</td> <td style="text-align: right;">△ 3百万円</td> </tr> <tr> <td>確定給付制度に係る退職給付費用</td> <td style="text-align: right;"><u>3,802百万円</u></td> </tr> </table> | 勤務費用 | 3,718百万円 | 利息費用 | 542百万円 | 期待運用収益 | △ 1,232百万円 | 数理計算上の差異の費用処理額 | 772百万円 | 過去勤務費用の費用処理額 | 5百万円 | その他 | △ 3百万円 | 確定給付制度に係る退職給付費用 | <u>3,802百万円</u> | | | | |
| 勤務費用 | 3,701百万円 | | | | | | | | | | | | | | | | | | | | | | | | | | | | | | | | |
| 利息費用 | 541百万円 | | | | | | | | | | | | | | | | | | | | | | | | | | | | | | | | |
| 期待運用収益 | △ 1,202百万円 | | | | | | | | | | | | | | | | | | | | | | | | | | | | | | | | |
| 数理計算上の差異の費用処理額 | 1,428百万円 | | | | | | | | | | | | | | | | | | | | | | | | | | | | | | | | |
| 過去勤務費用の費用処理額 | △ 13百万円 | | | | | | | | | | | | | | | | | | | | | | | | | | | | | | | | |
| その他 | △ 4百万円 | | | | | | | | | | | | | | | | | | | | | | | | | | | | | | | | |
| 確定給付制度に係る退職給付費用 | <u>4,450百万円</u> | | | | | | | | | | | | | | | | | | | | | | | | | | | | | | | | |
| 勤務費用 | 3,718百万円 | | | | | | | | | | | | | | | | | | | | | | | | | | | | | | | | |
| 利息費用 | 542百万円 | | | | | | | | | | | | | | | | | | | | | | | | | | | | | | | | |
| 期待運用収益 | △ 1,232百万円 | | | | | | | | | | | | | | | | | | | | | | | | | | | | | | | | |
| 数理計算上の差異の費用処理額 | 772百万円 | | | | | | | | | | | | | | | | | | | | | | | | | | | | | | | | |
| 過去勤務費用の費用処理額 | 5百万円 | | | | | | | | | | | | | | | | | | | | | | | | | | | | | | | | |
| その他 | △ 3百万円 | | | | | | | | | | | | | | | | | | | | | | | | | | | | | | | | |
| 確定給付制度に係る退職給付費用 | <u>3,802百万円</u> | | | | | | | | | | | | | | | | | | | | | | | | | | | | | | | | |
| <p>⑤退職給付に係る調整額</p> <p>退職給付に係る調整額に計上した項目(税効果控除前)の内訳は次のとおりであります。</p> <table style="width: 100%; border-collapse: collapse;"> <tr> <td style="width: 80%;">数理計算上の差異</td> <td style="text-align: right;">2,337百万円</td> </tr> <tr> <td>過去勤務費用</td> <td style="text-align: right;">△ 13百万円</td> </tr> <tr> <td>合計</td> <td style="text-align: right;"><u>2,323百万円</u></td> </tr> </table> | 数理計算上の差異 | 2,337百万円 | 過去勤務費用 | △ 13百万円 | 合計 | <u>2,323百万円</u> | <p>⑤退職給付に係る調整額</p> <p>退職給付に係る調整額に計上した項目(税効果控除前)の内訳は次のとおりであります。</p> <table style="width: 100%; border-collapse: collapse;"> <tr> <td style="width: 80%;">数理計算上の差異</td> <td style="text-align: right;">3,196百万円</td> </tr> <tr> <td>過去勤務費用</td> <td style="text-align: right;">5百万円</td> </tr> <tr> <td>合計</td> <td style="text-align: right;"><u>3,201百万円</u></td> </tr> </table> | 数理計算上の差異 | 3,196百万円 | 過去勤務費用 | 5百万円 | 合計 | <u>3,201百万円</u> | | | | | | | | | | | | | | | | | | | | |
| 数理計算上の差異 | 2,337百万円 | | | | | | | | | | | | | | | | | | | | | | | | | | | | | | | | |
| 過去勤務費用 | △ 13百万円 | | | | | | | | | | | | | | | | | | | | | | | | | | | | | | | | |
| 合計 | <u>2,323百万円</u> | | | | | | | | | | | | | | | | | | | | | | | | | | | | | | | | |
| 数理計算上の差異 | 3,196百万円 | | | | | | | | | | | | | | | | | | | | | | | | | | | | | | | | |
| 過去勤務費用 | 5百万円 | | | | | | | | | | | | | | | | | | | | | | | | | | | | | | | | |
| 合計 | <u>3,201百万円</u> | | | | | | | | | | | | | | | | | | | | | | | | | | | | | | | | |
| <p>⑥退職給付に係る調整累計額</p> <p>退職給付に係る調整累計額に計上した項目(税効果控除前)の内訳は次のとおりであります。</p> <table style="width: 100%; border-collapse: collapse;"> <tr> <td style="width: 80%;">未認識数理計算上の差異</td> <td style="text-align: right;">△ 2,774百万円</td> </tr> <tr> <td>未認識過去勤務費用</td> <td style="text-align: right;">△ 45百万円</td> </tr> <tr> <td>合計</td> <td style="text-align: right;"><u>△ 2,819百万円</u></td> </tr> </table> | 未認識数理計算上の差異 | △ 2,774百万円 | 未認識過去勤務費用 | △ 45百万円 | 合計 | <u>△ 2,819百万円</u> | <p>⑥退職給付に係る調整累計額</p> <p>退職給付に係る調整累計額に計上した項目(税効果控除前)の内訳は次のとおりであります。</p> <table style="width: 100%; border-collapse: collapse;"> <tr> <td style="width: 80%;">未認識数理計算上の差異</td> <td style="text-align: right;">421百万円</td> </tr> <tr> <td>未認識過去勤務費用</td> <td style="text-align: right;">△ 40百万円</td> </tr> <tr> <td>合計</td> <td style="text-align: right;"><u>381百万円</u></td> </tr> </table> | 未認識数理計算上の差異 | 421百万円 | 未認識過去勤務費用 | △ 40百万円 | 合計 | <u>381百万円</u> | | | | | | | | | | | | | | | | | | | | |
| 未認識数理計算上の差異 | △ 2,774百万円 | | | | | | | | | | | | | | | | | | | | | | | | | | | | | | | | |
| 未認識過去勤務費用 | △ 45百万円 | | | | | | | | | | | | | | | | | | | | | | | | | | | | | | | | |
| 合計 | <u>△ 2,819百万円</u> | | | | | | | | | | | | | | | | | | | | | | | | | | | | | | | | |
| 未認識数理計算上の差異 | 421百万円 | | | | | | | | | | | | | | | | | | | | | | | | | | | | | | | | |
| 未認識過去勤務費用 | △ 40百万円 | | | | | | | | | | | | | | | | | | | | | | | | | | | | | | | | |
| 合計 | <u>381百万円</u> | | | | | | | | | | | | | | | | | | | | | | | | | | | | | | | | |
| <p>⑦年金資産の主な内訳</p> <p>年金資産合計に対する主な分類ごとの比率は、次のとおりであります。</p> <table style="width: 100%; border-collapse: collapse;"> <tr> <td style="width: 80%;">国内株式</td> <td style="text-align: right;">41.9%</td> </tr> <tr> <td>生命保険一般勘定</td> <td style="text-align: right;">31.6%</td> </tr> <tr> <td>外国株式</td> <td style="text-align: right;">10.2%</td> </tr> <tr> <td>国内債券</td> <td style="text-align: right;">9.5%</td> </tr> <tr> <td>共同運用資産</td> <td style="text-align: right;">3.6%</td> </tr> <tr> <td>外国債券</td> <td style="text-align: right;">3.1%</td> </tr> <tr> <td>合計</td> <td style="text-align: right;"><u>100.0%</u></td> </tr> </table> <p>年金資産合計には、営業職員の退職一時金制度に対して設定した退職給付信託が35.5%含まれております。</p> | 国内株式 | 41.9% | 生命保険一般勘定 | 31.6% | 外国株式 | 10.2% | 国内債券 | 9.5% | 共同運用資産 | 3.6% | 外国債券 | 3.1% | 合計 | <u>100.0%</u> | <p>⑦年金資産の主な内訳</p> <p>年金資産合計に対する主な分類ごとの比率は、次のとおりであります。</p> <table style="width: 100%; border-collapse: collapse;"> <tr> <td style="width: 80%;">国内株式</td> <td style="text-align: right;">44.8%</td> </tr> <tr> <td>生命保険一般勘定</td> <td style="text-align: right;">30.4%</td> </tr> <tr> <td>国内債券</td> <td style="text-align: right;">9.3%</td> </tr> <tr> <td>外国株式</td> <td style="text-align: right;">8.2%</td> </tr> <tr> <td>共同運用資産</td> <td style="text-align: right;">3.7%</td> </tr> <tr> <td>外国債券</td> <td style="text-align: right;">3.5%</td> </tr> <tr> <td>合計</td> <td style="text-align: right;"><u>100.0%</u></td> </tr> </table> <p>年金資産合計には、営業職員の退職一時金制度に対して設定した退職給付信託が38.1%含まれております。</p> | 国内株式 | 44.8% | 生命保険一般勘定 | 30.4% | 国内債券 | 9.3% | 外国株式 | 8.2% | 共同運用資産 | 3.7% | 外国債券 | 3.5% | 合計 | <u>100.0%</u> | | | | |
| 国内株式 | 41.9% | | | | | | | | | | | | | | | | | | | | | | | | | | | | | | | | |
| 生命保険一般勘定 | 31.6% | | | | | | | | | | | | | | | | | | | | | | | | | | | | | | | | |
| 外国株式 | 10.2% | | | | | | | | | | | | | | | | | | | | | | | | | | | | | | | | |
| 国内債券 | 9.5% | | | | | | | | | | | | | | | | | | | | | | | | | | | | | | | | |
| 共同運用資産 | 3.6% | | | | | | | | | | | | | | | | | | | | | | | | | | | | | | | | |
| 外国債券 | 3.1% | | | | | | | | | | | | | | | | | | | | | | | | | | | | | | | | |
| 合計 | <u>100.0%</u> | | | | | | | | | | | | | | | | | | | | | | | | | | | | | | | | |
| 国内株式 | 44.8% | | | | | | | | | | | | | | | | | | | | | | | | | | | | | | | | |
| 生命保険一般勘定 | 30.4% | | | | | | | | | | | | | | | | | | | | | | | | | | | | | | | | |
| 国内債券 | 9.3% | | | | | | | | | | | | | | | | | | | | | | | | | | | | | | | | |
| 外国株式 | 8.2% | | | | | | | | | | | | | | | | | | | | | | | | | | | | | | | | |
| 共同運用資産 | 3.7% | | | | | | | | | | | | | | | | | | | | | | | | | | | | | | | | |
| 外国債券 | 3.5% | | | | | | | | | | | | | | | | | | | | | | | | | | | | | | | | |
| 合計 | <u>100.0%</u> | | | | | | | | | | | | | | | | | | | | | | | | | | | | | | | | |
| <p>⑧長期期待運用収益率の設定方法</p> <p>年金資産の長期期待運用収益率を決定するため、現在及び予想される年金資産の配分と、年金資産を構成する多様な資産からの現在及び将来期待される長期の収益率を考慮しております。</p> | <p>⑧長期期待運用収益率の設定方法</p> <p>年金資産の長期期待運用収益率を決定するため、現在及び予想される年金資産の配分と、年金資産を構成する多様な資産からの現在及び将来期待される長期の収益率を考慮しております。</p> | | | | | | | | | | | | | | | | | | | | | | | | | | | | | | | | |
| <p>⑨数理計算上の計算基礎に関する事項</p> <p>期末における主要な数理計算上の計算基礎は次のとおりであります。</p> <table style="width: 100%; border-collapse: collapse;"> <tr> <td style="width: 80%;">割引率</td> <td style="text-align: right;">0.6%</td> </tr> <tr> <td>長期期待運用収益率</td> <td></td> </tr> <tr> <td> 確定給付企業年金</td> <td style="text-align: right;">3.0%</td> </tr> <tr> <td> 退職給付信託</td> <td style="text-align: right;">0.0%</td> </tr> </table> | 割引率 | 0.6% | 長期期待運用収益率 | | 確定給付企業年金 | 3.0% | 退職給付信託 | 0.0% | <p>⑨数理計算上の計算基礎に関する事項</p> <p>期末における主要な数理計算上の計算基礎は次のとおりであります。</p> <table style="width: 100%; border-collapse: collapse;"> <tr> <td style="width: 80%;">割引率</td> <td style="text-align: right;">0.6%</td> </tr> <tr> <td>長期期待運用収益率</td> <td></td> </tr> <tr> <td> 確定給付企業年金</td> <td style="text-align: right;">3.0%</td> </tr> <tr> <td> 退職給付信託</td> <td style="text-align: right;">0.0%</td> </tr> </table> | 割引率 | 0.6% | 長期期待運用収益率 | | 確定給付企業年金 | 3.0% | 退職給付信託 | 0.0% | | | | | | | | | | | | | | | | |
| 割引率 | 0.6% | | | | | | | | | | | | | | | | | | | | | | | | | | | | | | | | |
| 長期期待運用収益率 | | | | | | | | | | | | | | | | | | | | | | | | | | | | | | | | | |
| 確定給付企業年金 | 3.0% | | | | | | | | | | | | | | | | | | | | | | | | | | | | | | | | |
| 退職給付信託 | 0.0% | | | | | | | | | | | | | | | | | | | | | | | | | | | | | | | | |
| 割引率 | 0.6% | | | | | | | | | | | | | | | | | | | | | | | | | | | | | | | | |
| 長期期待運用収益率 | | | | | | | | | | | | | | | | | | | | | | | | | | | | | | | | | |
| 確定給付企業年金 | 3.0% | | | | | | | | | | | | | | | | | | | | | | | | | | | | | | | | |
| 退職給付信託 | 0.0% | | | | | | | | | | | | | | | | | | | | | | | | | | | | | | | | |
| <p>(3)確定拠出制度</p> <p>当社及び連結子会社の確定拠出制度への要拠出額は339百万円であります。</p> | <p>(3)確定拠出制度</p> <p>当社及び連結子会社の確定拠出制度への要拠出額は339百万円であります。</p> | | | | | | | | | | | | | | | | | | | | | | | | | | | | | | | | |

注記事項(連結損益計算書)

| 2021年度 | 2022年度 |
|---|---|
| <p>1. 非連結の子会社等との取引による収益の総額は128百万円、費用の総額は1,197百万円であります。</p> <p>2. 支払備金繰入額の計算上、足し上げられた出再支払備金戻入額の金額は24百万円、責任準備金繰入額の計算上、足し上げられた出再責任準備金戻入額の金額は6百万円であります。</p> | <p>1. 非連結の子会社等との取引による収益の総額は120百万円、費用の総額は1,184百万円であります。</p> <p>2. 支払備金繰入額の計算上、差し引かれた出再支払備金戻入額の金額は1百万円、責任準備金繰入額の計算上、足し上げられた出再責任準備金戻入額の金額は2百万円であります。</p> |

2022年度の事業概況
 商品開発と販売商品
 経営に関する諸活動
 当社の概況および組織
 財産の状況
 業務の状況を示す指標等
 特別勘定に関する指標等
 保険会社及びその子会社等の状況

注記事項(連結包括利益計算書)

| 2021年度 | | 2022年度 | |
|----------------|------------|----------------|--------------|
| 1. その他の包括利益の内訳 | | 1. その他の包括利益の内訳 | |
| その他の有価証券評価差額金: | | その他の有価証券評価差額金: | |
| 当期発生額 | 27,373百万円 | 当期発生額 | △ 117,506百万円 |
| 組替調整額 | 1,036百万円 | 組替調整額 | △ 17,496百万円 |
| 税効果調整前 | 28,409百万円 | 税効果調整前 | △ 135,002百万円 |
| 税効果額 | △ 7,827百万円 | 税効果額 | 38,212百万円 |
| その他の有価証券評価差額金 | 20,581百万円 | その他の有価証券評価差額金 | △ 96,789百万円 |
| 為替換算調整勘定: | | 為替換算調整勘定: | |
| 当期発生額 | 259百万円 | 当期発生額 | 254百万円 |
| 組替調整額 | — | 組替調整額 | — |
| 税効果調整前 | 259百万円 | 税効果調整前 | 254百万円 |
| 税効果額 | — | 税効果額 | — |
| 為替換算調整勘定 | 259百万円 | 為替換算調整勘定 | 254百万円 |
| 退職給付に係る調整額: | | 退職給付に係る調整額: | |
| 当期発生額 | 909百万円 | 当期発生額 | 2,423百万円 |
| 組替調整額 | 1,414百万円 | 組替調整額 | 777百万円 |
| 税効果調整前 | 2,323百万円 | 税効果調整前 | 3,201百万円 |
| 税効果額 | △ 650百万円 | 税効果額 | △ 896百万円 |
| 退職給付に係る調整額 | 1,673百万円 | 退職給付に係る調整額 | 2,305百万円 |
| その他の包括利益合計 | 22,514百万円 | その他の包括利益合計 | △ 94,229百万円 |

注記事項(連結キャッシュ・フロー計算書)

| 2021年度 | 2022年度 | | | | | | | | | | | | | | | | | | | | | | | | |
|---|-------------|------------|----------|-----------|----------|-------|-----------------------------|------------|-----------------------------|------------|-------------------------------|---------|-----------|------------|--|-----------|------------|----------|------------|-----------------------------|-------------|-----------------------------|----------|-----------|------------|
| <p>1. 現金及び現金同等物の範囲は、「現金」「振替口座の預り金」「当座預金」「普通預金」「通知預金」「満期・償還までの期間が取得日から3ヵ月以内の定期預金」「満期・償還までの期間が取得日から3ヵ月以内の外貨預金」「満期・償還までの期間が取得日から3ヵ月以内の譲渡性預金」「コールローン」「満期・償還までの期間が取得日から3ヵ月以内の買入金銭債権」であります。</p> <p>2. 現金及び現金同等物の期末残高と連結貸借対照表上に記載されている科目別の内訳は次のとおりであります。</p> <table style="width: 100%; border-collapse: collapse;"> <tr> <td style="width: 80%;">現金及び預貯金勘定</td> <td style="text-align: right;">323,128百万円</td> </tr> <tr> <td>コールローン勘定</td> <td style="text-align: right;">48,000百万円</td> </tr> <tr> <td>買入金銭債権勘定</td> <td style="text-align: right;">80百万円</td> </tr> <tr> <td>満期・償還までの期間が取得日から3ヵ月を超える定期預金</td> <td style="text-align: right;">△ 3,100百万円</td> </tr> <tr> <td>満期・償還までの期間が取得日から3ヵ月を超える外貨預金</td> <td style="text-align: right;">△ 1,029百万円</td> </tr> <tr> <td>満期・償還までの期間が取得日から3ヵ月を超える買入金銭債権</td> <td style="text-align: right;">△ 80百万円</td> </tr> <tr> <td>現金及び現金同等物</td> <td style="text-align: right; border-top: 1px solid black;">366,999百万円</td> </tr> </table> | 現金及び預貯金勘定 | 323,128百万円 | コールローン勘定 | 48,000百万円 | 買入金銭債権勘定 | 80百万円 | 満期・償還までの期間が取得日から3ヵ月を超える定期預金 | △ 3,100百万円 | 満期・償還までの期間が取得日から3ヵ月を超える外貨預金 | △ 1,029百万円 | 満期・償還までの期間が取得日から3ヵ月を超える買入金銭債権 | △ 80百万円 | 現金及び現金同等物 | 366,999百万円 | <p>1. 同 左</p> <p>2. 現金及び現金同等物の期末残高と連結貸借対照表上に記載されている科目別の内訳は次のとおりであります。</p> <table style="width: 100%; border-collapse: collapse;"> <tr> <td style="width: 80%;">現金及び預貯金勘定</td> <td style="text-align: right;">524,841百万円</td> </tr> <tr> <td>コールローン勘定</td> <td style="text-align: right;">130,000百万円</td> </tr> <tr> <td>満期・償還までの期間が取得日から3ヵ月を超える定期預金</td> <td style="text-align: right;">△ 13,100百万円</td> </tr> <tr> <td>満期・償還までの期間が取得日から3ヵ月を超える外貨預金</td> <td style="text-align: right;">△ 842百万円</td> </tr> <tr> <td>現金及び現金同等物</td> <td style="text-align: right; border-top: 1px solid black;">640,899百万円</td> </tr> </table> | 現金及び預貯金勘定 | 524,841百万円 | コールローン勘定 | 130,000百万円 | 満期・償還までの期間が取得日から3ヵ月を超える定期預金 | △ 13,100百万円 | 満期・償還までの期間が取得日から3ヵ月を超える外貨預金 | △ 842百万円 | 現金及び現金同等物 | 640,899百万円 |
| 現金及び預貯金勘定 | 323,128百万円 | | | | | | | | | | | | | | | | | | | | | | | | |
| コールローン勘定 | 48,000百万円 | | | | | | | | | | | | | | | | | | | | | | | | |
| 買入金銭債権勘定 | 80百万円 | | | | | | | | | | | | | | | | | | | | | | | | |
| 満期・償還までの期間が取得日から3ヵ月を超える定期預金 | △ 3,100百万円 | | | | | | | | | | | | | | | | | | | | | | | | |
| 満期・償還までの期間が取得日から3ヵ月を超える外貨預金 | △ 1,029百万円 | | | | | | | | | | | | | | | | | | | | | | | | |
| 満期・償還までの期間が取得日から3ヵ月を超える買入金銭債権 | △ 80百万円 | | | | | | | | | | | | | | | | | | | | | | | | |
| 現金及び現金同等物 | 366,999百万円 | | | | | | | | | | | | | | | | | | | | | | | | |
| 現金及び預貯金勘定 | 524,841百万円 | | | | | | | | | | | | | | | | | | | | | | | | |
| コールローン勘定 | 130,000百万円 | | | | | | | | | | | | | | | | | | | | | | | | |
| 満期・償還までの期間が取得日から3ヵ月を超える定期預金 | △ 13,100百万円 | | | | | | | | | | | | | | | | | | | | | | | | |
| 満期・償還までの期間が取得日から3ヵ月を超える外貨預金 | △ 842百万円 | | | | | | | | | | | | | | | | | | | | | | | | |
| 現金及び現金同等物 | 640,899百万円 | | | | | | | | | | | | | | | | | | | | | | | | |

2022年度の事業概況

商品開発と販売商品

経営に関する諸活動

当社の概況および組織

財産の状況

業務の状況を示す指標等

特別勘定に関する指標等

保険会社及びその子会社等の状況

5. 内部統制報告書

当社代表者は、財務報告に係る内部統制の有効性の評価を行っています。2022年度の内部統制報告書は以下のとおりです。

内部統制報告書

2023年5月19日

富国生命保険相互会社
代表取締役社長 米山好映

1. 【財務報告に係る内部統制の基本的枠組みに関する事項】

代表取締役社長米山好映は、当社の財務報告に係る内部統制の整備及び運用に責任を有しており、企業会計審議会の公表した「財務報告に係る内部統制の評価及び監査の基準並びに財務報告に係る内部統制の評価及び監査に関する実施基準の改訂について（意見書）」に示されている内部統制の基本的枠組みに準拠して財務報告に係る内部統制を整備及び運用しています。ただし、当社の財務報告とは、保険業法第110条第2項の規定に基づき作成した連結財務諸表、すなわち連結貸借対照表、連結損益計算書、連結包括利益計算書、連結キャッシュ・フロー計算書、連結基金等変動計算書、連結財務諸表の作成方針及びその他の注記のことです。

なお、内部統制は、内部統制の各基本的要素が有機的に結びつき、一体となって機能することで、その目的を合理的な範囲で達成しようとするものです。このため、財務報告に係る内部統制により財務報告の虚偽の記載を完全には防止又は発見することができない可能性があります。

2. 【評価の範囲、基準日及び評価手続に関する事項】

財務報告に係る内部統制の評価は、当事業年度の末日である2023年3月31日を基準日として行われており、評価に当たっては、一般に公正妥当と認められる財務報告に係る内部統制の評価の基準に準拠しました。

本評価においては、連結ベースでの財務報告全体に重要な影響を及ぼす内部統制（全社的な内部統制）の評価を行った上で、その結果を踏まえて、評価対象とする業務プロセスを選定しています。当該業務プロセスの評価においては、選定された業務プロセスを分析した上で、財務報告の信頼性に重要な影響を及ぼす統制上の要点を識別し、当該統制上の要点について整備及び運用状況の評価することによって、内部統制の有効性に関する評価を行いました。

財務報告に係る内部統制の評価の範囲は、当社及び連結子会社について、財務報告の信頼性に及ぼす影響の重要性の観点から必要な範囲を決定しました。財務報告の信頼性に及ぼす影響の重要性は、金額的及び質的影響の重要性を考慮して決定しており、当社及び連結子会社1社を対象として行った全社的な内部統制の評価結果を踏まえ、業務プロセスに係る内部統制の評価範囲を合理的に決定しました。なお、連結子会社5社については、金額的及び質的重要性の観点から僅少であると判断し、全社的な内部統制の評価範囲に含めていません。

業務プロセスに係る内部統制の評価範囲については、各事業拠点の前連結会計年度の経常収益（連結会社間取引消去後）の金額が高い拠点から合算していき、前連結会計年度の連結経常収益の概ね2/3に達している2事業拠点（当社及び連結子会社1社）を「重要な事業拠点」としました。選定した重要な事業拠点においては、企業の事業目的に大きく関わる勘定科目として有価証券、一般貸付金、保険契約準備金の他、保険契約準備金の計算に重要な影響を与える保険料等収入と保険金等支払金に至る業務プロセスを評価の対象としました。さらに、選定した重要な事業拠点にかかわらず、それ以外の事業拠点をも含めた範囲について、重要な虚偽記載の発生可能性が高く、見積りや予測を伴う重要な勘定科目に係る業務プロセスやリスクが大きい取引を行っている事業又は業務に係る業務プロセスを財務報告への影響を勘案して重要性の大きい業務プロセスとして評価対象に追加しています。

3. 【評価結果に関する事項】

上記の評価の結果、当事業年度末日時点において、当社の財務報告に係る内部統制は有効であると判断しました。

4. 【付記事項】

該当事項はありません。

5. 【特記事項】

該当事項はありません。

以上

●連結財務諸表及び内部統制報告書についての会計監査人の監査報告

当社は、保険業法第110条第2項の規定に基づき作成され、業務報告書に含まれる2022年度の連結財務諸表についてMooreみらい監査法人の監査を受けており、2023年5月20日付けの監査報告書を受領しております。なお、当誌の連結財務諸表は、上記の業務報告書における2022年度の連結財務諸表に基づき記載内容を一部追加・変更するとともに、様式を一部変更して作成しておりますが、この連結財務諸表そのものについては監査を受けておりません。

6. 保険業法に基づく債権の状況

(単位：百万円、%)

| 区 分 | 2021年度末 | 2022年度末 |
|-------------------|-----------|-----------|
| 破産更生債権及びこれらに準ずる債権 | 160 | 140 |
| 危険債権 | 1,999 | 544 |
| 三月以上延滞債権 | — | — |
| 貸付条件緩和債権 | 1,616 | 561 |
| 小 計 | 3,776 | 1,246 |
| (対合計比) | (0.32) | (0.12) |
| 正常債権 | 1,178,872 | 1,035,561 |
| 合 計 | 1,182,649 | 1,036,808 |

- (注) 1. 破産更生債権及びこれらに準ずる債権とは、破産手続開始、更生手続開始又は再生手続開始の申立て等の事由により経営破綻に陥っている債務者に対する債権及びこれらに準ずる債権です。
2. 危険債権とは、債務者が経営破綻の状態には至っていないが、財政状態及び経営成績が悪化し、契約に従った債権の元本の回収及び利息の受取りができない可能性の高い債権です。(注1に掲げる債権を除く。)
3. 三月以上延滞債権とは、元本又は利息の支払が約定支払日の翌日から三月以上遅延している貸付金です。(注1及び2に掲げる債権を除く。)
4. 貸付条件緩和債権とは、債務者の経営再建又は支援を図ることを目的として、金利の減免、利息の支払猶予、元本の返済猶予、債権放棄その他の債務者に有利となる取決めを行った貸付金です。(注1から3に掲げる債権を除く。)
5. 正常債権とは、債務者の財政状態及び経営成績に特に問題がないものとして、注1から4までに掲げる債権以外のものに区分される債権です。

7. 保険会社及びその子会社等である保険会社の保険金等の支払能力の充実の状況

(連結ソルベンシー・マージン比率)

(単位：百万円)

| 項 目 | 2021年度末 | 2022年度末 |
|--|-----------|-----------|
| ソルベンシー・マージン総額 (A) | 2,003,378 | 1,923,471 |
| 基金等 | 235,245 | 238,663 |
| 価格変動準備金 | 187,692 | 188,538 |
| 危険準備金 | 157,929 | 170,512 |
| 異常危険準備金 | — | — |
| 一般貸倒引当金 | 820 | 404 |
| (その他有価証券評価差額金(税効果控除前)・繰延ヘッジ損益(税効果控除前))×90% | 607,419 | 486,289 |
| 土地の含み損益×85% | 140,830 | 155,499 |
| 未認識数理計算上の差異及び未認識過去勤務費用の合計額 | △ 2,819 | 381 |
| 全期チルメル式責任準備金相当額超過額 | 389,036 | 395,807 |
| 負債性資本調達手段等 | 241,935 | 241,935 |
| 全期チルメル式責任準備金相当額超過額及び負債性資本調達手段等のうち、マージンに算入されない額 | — | — |
| 控除項目 | — | — |
| その他 | 45,288 | 45,439 |
| リスクの合計額 $\sqrt{((R_1^2 + R_5^2 + R_6^2 + R_8^2) + (R_2 + R_3 + R_7)^2) + R_4 + R_9}$ (B) | 314,415 | 328,259 |
| 保険リスク相当額 R_1 | 22,215 | 21,801 |
| 一般保険リスク相当額 R_5 | — | — |
| 巨大災害リスク相当額 R_6 | — | — |
| 第三分野保険の保険リスク相当額 R_8 | 10,108 | 10,241 |
| 少額短期保険業者の保険リスク相当額 R_9 | — | — |
| 予定利率リスク相当額 R_2 | 22,508 | 21,398 |
| 最低保証リスク相当額 R_7 | — | — |
| 資産運用リスク相当額 R_3 | 283,438 | 298,225 |
| 経営管理リスク相当額 R_4 | 6,765 | 7,033 |
| ソルベンシー・マージン比率 $\frac{(A)}{(1/2) \times (B)} \times 100$ | 1,274.3% | 1,171.9% |

(注) 1. 上記は、保険業法施行規則第86条の2、第88条及び平成23年金融庁告示第23号の規定に基づいて算出しています。

2. 「最低保証リスク相当額」は、標準的方式を用いて算出しています。

8. 子会社等である保険会社の保険金等の支払能力の充実の状況(ソルベンシー・マージン比率)

(フコクしんらい生命保険株式会社)

(単位：百万円)

| 項 目 | 2021年度末 | 2022年度末 |
|--|----------|----------|
| ソルベンシー・マージン総額 (A) | 99,581 | 97,656 |
| 資本金等 | 71,158 | 71,966 |
| 価格変動準備金 | 11,022 | 11,349 |
| 危険準備金 | 2,471 | 2,623 |
| 一般貸倒引当金 | 0 | 0 |
| (その他有価証券評価差額金(税効果控除前)・繰延ヘッジ損益(税効果控除前))×90% | 8,672 | 5,156 |
| 土地の含み損益×85% | — | — |
| 全期チルメル式責任準備金相当額超過額 | 2,295 | 2,285 |
| 負債性資本調達手段等 | — | — |
| 全期チルメル式責任準備金相当額超過額及び負債性資本調達手段等のうち、マージンに算入されない額 | — | — |
| 控除項目 | — | — |
| その他 | 3,960 | 4,274 |
| リスクの合計額 $\sqrt{(R_1 + R_8)^2 + (R_2 + R_3 + R_7)^2} + R_4$ (B) | 17,828 | 18,271 |
| 保険リスク相当額 R_1 | 410 | 400 |
| 第三分野保険の保険リスク相当額 R_8 | 144 | 149 |
| 予定利率リスク相当額 R_2 | 326 | 324 |
| 最低保証リスク相当額 R_7 | — | — |
| 資産運用リスク相当額 R_3 | 17,132 | 17,569 |
| 経営管理リスク相当額 R_4 | 360 | 368 |
| ソルベンシー・マージン比率 $\frac{(A)}{(\frac{1}{2}) \times (B)} \times 100$ | 1,117.1% | 1,068.9% |

(注) 上記は、保険業法施行規則第86条、第87条及び平成8年大蔵省告示第50号の規定に基づいて算出しています。

9. セグメント情報

当社及び連結子会社は、生命保険事業以外に国内にて投資運用事業及び投資助言事業、システム開発事業、海外にて投資運用事業及び投資助言事業等を営んでいますが、当該事業の全セグメントに占める割合が僅少であるため、セグメント情報及び関連情報の記載を省略しています。

●連結財務諸表の適正性、及び連結財務諸表作成に係る内部監査の有効性の確認

当社代表者は、当社の2022年4月1日から2023年3月31日までの第101期事業年度の連結財務諸表の適正性、及び連結財務諸表作成に係る内部監査の有効性を、以下のとおり確認しております。

確 認 書

2023年7月4日

富国生命保険相互会社

代表取締役社長 米山好映

1. 当社の2022年4月1日から2023年3月31日までの第101期事業年度の連結財務諸表に記載した内容が、「保険業法」等の関係諸法令に準拠し、すべての重要な点において適正に表示されていることを確認いたしました。
2. 当該確認を行うにあたり、連結財務諸表が適正に作成される以下の体制が整備され、有効に機能していることを確認いたしました。
 - (1) 連結財務諸表の作成にあたって、その業務分担と責任部署が明確化されており、当該責任部署において適切な業務体制が構築されていること。
 - (2) 内部監査部門が、当該責任部署における業務の適切性・有効性を検証し、取締役会等へ報告を行う体制にあること。
 - (3) 重要な経営情報が取締役会等へ適切に付議・報告されていること。

以上